



**РЕСПУБЛИКА КРЫМ  
КИРОВСКИЙ РАЙОН  
ЗОЛОТОПОЛЕНСКИЙ СЕЛЬСКИЙ СОВЕТ  
11-е заседание 2 созыва**

**РЕШЕНИЕ**

**21.08.2020 № 52  
с. Золотое Поле**

**О назначении публичных слушаний по вопросу обсуждения проекта решения Золотополенского сельского совета «Об утверждении Правил благоустройства территорий муниципального образования Золотополенское сельское поселение Кировского района Республики Крым в новой редакции»**

Руководствуясь ст.28 Федерального закона № 131-ФЗ «Об общих принципах организации местного самоуправления в Российской Федерации», ст. 4 Закона Республики Крым от 21.08.2014 года № 54-ЗРК «Об основах местного самоуправления в Республике Крым», Законом Республики Крым от 5 марта 2019 г. № 574-ЗРК/2019 "О порядке определения правилами благоустройства территорий муниципальных образований в Республике Крым границ прилегающих территорий", Уставом муниципального образования Золотополенское сельское поселение Кировского района Республики Крым, Золотополенский сельский совет

**Р Е Ш И Л:**

1. Назначить публичные слушания по вопросу обсуждения проекта решения Золотополенского сельского совета «Об утверждении Правил благоустройства территорий муниципального образования Золотополенское сельское поселение Кировского района Республики Крым в новой редакции» (Приложение № 1).

2. Назначить число, время и место проведения слушаний на 16.09.2020 года в 16 часов 00 минут в здании администрации Золотополенского сельского поселения по адресу: с. Золотое Поле, ул. Центральная, 14.

3. Установить, что предложения и рекомендации по проекту решения Золотополенского сельского совета «Об утверждении Правил благоустройства территорий муниципального образования Золотополенское сельское поселение Кировского района Республики Крым в новой редакции» принимаются до 16.09.2020 г. в письменном виде по адресу: с. Золотое Поле, ул. Центральная, 14.

4. Настоящее решение подлежит обнародованию на информационном стенде в здании администрации Золотополенского сельского поселения, расположенного по адресу: Республика Крым, Кировский район, с. Золотое Поле, ул. Центральная, 14, а также на официальном Портале Правительства Республики Крым, на странице

Кировского муниципального района ([kirovskiy.rk.gov.ru](http://kirovskiy.rk.gov.ru)) в разделе Муниципальные образования Кировского района, подраздел Золотополенское сельское поселение.

4. Контроль за исполнением настоящего решения оставляю за собой.

5. Настоящее решение вступает в силу с момента его официального опубликования.

Председатель Золотополенского сельского совета –  
глава администрации Золотополенского  
сельского поселения

О.В. Пархомчук



**РЕСПУБЛИКА КРЫМ  
КИРОВСКИЙ РАЙОН  
ЗОЛОТОПОЛЕНСКИЙ СЕЛЬСКИЙ СОВЕТ  
\_\_\_ЗАСЕДАНИЕ II СОЗЫВА**

**ПРОЕКТ РЕШЕНИЯ**

\_\_\_\_\_ № \_\_\_\_\_  
с. Золотое Поле

**Об утверждении Правил благоустройства  
территорий муниципального образования  
Золотополенское сельское поселение  
Кировского района Республики Крым в  
новой редакции**

Рассмотрев заключение по результатам публичных слушаний по обсуждению проекта решения Золотополенского сельского совета «Об утверждении Правил благоустройства территорий муниципального образования Золотополенское сельское поселение Кировского района Республики Крым в новой редакции» от 16 июня 2020 года, в соответствии со статьей 14 Федерального закона от 6 октября 2003 г. №131-ФЗ «Об общих принципах организации местного самоуправления в Российской Федерации», постановлением Главного государственного санитарного врача Российской Федерации от 05.12.2019 № 20 «Об утверждении санитарно-эпидемиологических правил и норм СанПиН 2.1.7.3550-19 «Санитарно-эпидемиологические требования к содержанию территорий муниципальных образований», Поручения Главы Республики Крым от 24.04.2020 года № 1/01-32/2339, п.21 ч.1 ст. 7, ст. 55.1 Устава муниципального образования Золотополенское сельское поселение Кировского района Республики Крым, в целях обеспечения благоустройства, озеленения, санитарно-эпидемиологического благополучия на территории муниципального образования Золотополенское сельское поселение Кировского района Республики Крым, руководствуясь Уставом муниципального образования Золотополенское сельское поселение Кировского района Республики Крым, Золотополенский сельский совет

**РЕШИЛ:**

1. Утвердить Правила благоустройства территорий муниципального образования Золотополенское сельское поселение Кировского района Республики Крым в новой редакции (прилагаются).

2. Обнародовать настоящее решение на информационном стенде в здании администрации Золотополенское сельского поселения по адресу: Республика Крым, Кировский район, с. Золотое Поле, ул. Центральная, 14, а также на официальном Портале Правительства Республики Крым на странице Кировского муниципального района ([kirovskiy.rk.gov.ru](http://kirovskiy.rk.gov.ru)) в разделе Муниципальные образования Кировского района, подраздел Золотополенское сельское поселение.

3. Контроль за исполнением настоящего решения возложить на ведущего специалиста по вопросам землеустройства, территориального планирования и благоустройства Стехину С.В.

4. Решение вступает в силу с момента его официального обнародования.

Председатель Золотополенское сельского совета-  
глава администрации Золотополенского  
сельского поселения

О.В. Пархомчук

Приложение  
к решению \_\_\_\_ заседания II созыва  
Золотополенского сельского совета  
Кировского района Республики Крым  
от \_\_\_\_\_ г. № \_\_\_\_\_

**ПРАВИЛА**  
**благоустройства территорий муниципального образования**  
**Золотополенское сельское поселение Кировского района Республики Крым**

**О Г Л А В Л Е Н И Е**

<b>страница</b>	<b>Главы, разделы № п/п</b>	<b>Наименование главы, раздела</b>	<b>Примечания</b>
<b>6</b>	Глава 1.	Общие положения.	
<b>6</b>	Глава 2.	Основные понятия.	
<b>15</b>	Глава 3.	Требования к содержанию и благоустройству территории Поселения.	
<b>21</b>	Глава 4.	Организация содержания и благоустройства территории Поселения. Порядок участия юридических и физических лиц в содержании и благоустройстве прилегающих территорий.	
<b>21</b>	Раздел 1.	Порядок участия юридических и физических лиц в содержании и благоустройстве прилегающих территорий.	
<b>26</b>	Раздел 2.	Виды работ по благоустройству и их периодичность.	
<b>28</b>	Раздел 3.	Содержание территории муниципального образования.	
<b>29</b>	Раздел 4.	Содержание придомовых и дворовых территорий многоквартирных домов.	
<b>30</b>	Раздел 5.	Содержание территорий индивидуальной застройки.	
<b>31</b>	Раздел 6.	Содержание территорий парков.	
<b>32</b>	Раздел 7.	Содержание территорий торговых объектов.	
<b>32</b>	Раздел 8.	Обращение с ТКО.	
<b>33</b>	Раздел 9.	Обращение с ЖБО.	
<b>35</b>	Раздел 10.	Содержание инженерных сооружений и коммуникаций, воздушных линий связи.	

<b>36</b>	Раздел 11.	Содержание строительных объектов.	
<b>43</b>	Раздел 12.	Содержание мест захоронения.	
<b>45</b>	Глава 5.	Требования к содержанию и внешнему виду зданий, сооружений, объектов благоустройства.	
<b>45</b>	Раздел 1.	Содержание зданий.	
<b>49</b>	Раздел 2.	Установка указателей.	
<b>50</b>	Раздел 3.	Временно расположенные объекты.	
<b>53</b>	Раздел 4.	Ограждения.	
<b>55</b>	Раздел 5.	Установка и эксплуатация шлагбаумов и других устройств, регулирующих (ограничивающих) движение граждан и автотранспорта на территории Поселения.	
<b>56</b>	Раздел 6.	Палисадники.	
<b>57</b>	Раздел 7.	Виды покрытий.	
<b>58</b>	Раздел 8.	Содержание дорог.	
<b>59</b>	Раздел 9.	Содержание объектов (средств) наружного освещения.	
<b>62</b>	Раздел 10.	Малые архитектурные формы.	
<b>63</b>	Раздел 11.	Зеленые насаждения.	
<b>66</b>	Раздел 12.	Объекты наружной рекламы и информации. Праздничное оформление территории Поселения.	
<b>68</b>	Раздел 13.	Памятники, мемориальные объекты Монументального декоративного искусства.	
<b>68</b>	Раздел 14.	Банкоматы, платежные терминалы.	
<b>69</b>	Раздел 15.	Общественные туалеты.	
<b>69</b>	Раздел 16.	Организация передвижения машин и механизмов по территории Поселения. Работа с брошенным транспортом.	
<b>71</b>	Раздел 17.	Основные требования к проведению земляных работ.	
<b>73</b>	Раздел 18.	Порядок использования, вывоза, хранения и складирования почв.	
<b>74</b>	Раздел 19.	Использование, охрана, защита и	

		воспроизводство лесов, лесов особо охраняемых природных территорий, расположенных в границах Золотополенское сельского поселения.	
<b>77</b>	Раздел 20.	Благоустройство на территориях транспортной и инженерной инфраструктуры.	
<b>77</b>	Раздел 21.	Благоустройство на территориях жилого назначения.	
<b>78</b>	Раздел 22.	Благоустройство территорий рекреационного назначения.	
<b>80</b>	Раздел 23.	Благоустройство отдельных объектов и их элементов.	
<b>93</b>	Раздел 24.	Детские площадки.	
<b>96</b>	Раздел 25.	Площадки отдыха.	
<b>96</b>	Раздел 26.	Спортивные площадки.	
<b>97</b>	Раздел 27.	Места (площадки) накопления ТКО.	
<b>98</b>	Раздел 28.	Площадки для выгула животных.	
<b>99</b>	Раздел 29.	Средства размещения информации.	
<b>99</b>	Раздел 30.	Содержание домашнего скота и птицы.	
<b>100</b>	Раздел 31.	Содержание домашних животных, порядок их выгула.	
<b>100</b>	Раздел 32.	Размещение нестационарных торговых объектов.	
<b>102</b>	Глава 6.	Порядок и механизмы общественного участия в процессе благоустройства.	
<b>104</b>	Глава 7.	Перечень сводов правил и национальных стандартов, применяемых при осуществлении деятельности по благоустройству.	
<b>106</b>	Глава 8.	Контроль исполнения правил и ответственность за их нарушение.	

## **Глава 1. ОБЩИЕ ПОЛОЖЕНИЯ**

**1.1.** Настоящие Правила благоустройства, озеленения, обеспечения чистоты и порядка на территории муниципального образования Золотополенское сельское поселение Кировского района Республики Крым (далее - Правила) разработаны на основе законодательства Российской Федерации, Республики Крым, Устава муниципального образования Золотополенское сельское поселение Кировского района Республики Крым, муниципальных правовых актов органов

местного самоуправления Золотополенское сельского поселения.

**1.2.** Правила устанавливают единые и обязательные к исполнению требования на территории муниципального образования Золотополенское сельское поселение Кировского района Республики Крым (далее – Поселение) и регламентируют жизнедеятельность общества в сфере благоустройства, обеспечения доступности среды, определяют порядок уборки и содержания сельских территорий и объектов благоустройства, перечень работ по благоустройству, их периодичность, порядок участия всех юридических и физических лиц, индивидуальных предпринимателей, являющихся собственниками земель, застройщиками, собственниками зданий (нежилых помещений), строений и сооружений, объектов благоустройства, в содержании и благоустройстве прилегающих территорий.

**1.3.** Должностные лица, юридические и физические лица, индивидуальные предприниматели, виновные в нарушении Правил, несут ответственность в соответствии с законодательством Российской Федерации (далее - РФ) и Республики Крым (далее – РК).

## **Глава 2. ОСНОВНЫЕ ПОНЯТИЯ**

**2.1.** В настоящих Правилах термины используются в соответствии с действующим законодательством Российской Федерации и приводятся для удобства их применения.

**Авария** - опасное техногенное происшествие, создающее на объекте, определенной территории или акватории угрозу жизни и здоровью людей и приводящее к разрушению или повреждению зданий, сооружений, оборудования и транспортных средств, нарушению производственного или транспортного процесса, нанесению ущерба окружающей среде;

**Биологические отходы** - отходы, получаемые при переработке пищевого и непищевого сырья животного происхождения; мясо, рыба, другие продукты животного происхождения, не соответствующие санитарным требованиям, в том числе ветеринарные конфискаты, выявленные после ветеринарно-санитарной экспертизы на убойных пунктах, хладобойнях, в мясоперерабатывающих организациях, рынках, организациях торговли и других объектах; трупы птиц и животных, в том числе лабораторных;

**Благоустройство территории** - комплекс мероприятий по содержанию территории, а также по проектированию и размещению объектов благоустройства, направленных на обеспечение и повышение комфортности условий проживания граждан, поддержание и улучшение санитарного и эстетического состояния территории;

**Брошенный разукомплектованный автотранспорт** - транспортные средства, оставленные собственником с целью отказа от права собственности на них или по другим причинам, или собственник которых неизвестен, находящиеся на газоне, тротуаре, на внутридворовых территориях, на проезжей части дорог без движения в течение не менее трех месяцев и (или) имеющие признаки брошенных, а именно: аварийные, механически поврежденные транспортные средства либо частично или полностью разукомплектованные, непригодные к эксплуатации;

**Вид отходов** - совокупность отходов, которые имеют одинаковые общие признаки в соответствии с системой классификации отходов.

**Воспроизводство лесов** - комплекс мероприятий по лесовосстановлению и уходу за лесами, осуществляемых органами государственной власти, органами местного самоуправления в пределах их полномочий, определенных в соответствии со статьями 81 - 84 Лесного кодекса Российской Федерации, если иное не предусмотрено другими федеральными законами. Воспроизводству подлежат вырубленные, погибшие и поврежденные леса;

**Восстановительная стоимость зеленых насаждений** - материальная компенсация ущерба, выплачиваемая за нанесение вреда зеленым насаждениям, находящихся в муниципальной



собственности, взимаемая при санкционированных пересадках или сносе зеленых насаждений, а также при их повреждении или уничтожении;

**Вывеска** - средство наружной информации, предназначенное для доведения до потребителей информации, указание которой является обязательным в соответствии с Федеральным законом "О защите прав потребителей", а именно: информации о наименовании организации, месте ее нахождения, адресе и режиме работы;

**Вывоз ТБО (КГМ)** - выгрузка ТБО из контейнеров (загрузка бункеров-накопителей с КГМ) в специализированный транспорт, зачистка контейнерных площадок и подъездов к ним от просыпавшегося мусора и транспортировка их с мест сбора мусора на лицензированный объект утилизации (мусороперегрузочные станции, мусоросжигательные заводы, полигоны захоронения и т.п.) в соответствии с договорами, заключенными между перевозчиком и потребителем услуги;

**Городская среда** - это совокупность природных, архитектурно-планировочных, экологических, социально-культурных и других факторов, характеризующих среду обитания на определенной территории и определяющих комфортность проживания на этой территории. В целях настоящего документа понятие «городская среда» применяется как к городским, так и к сельским поселениям;

**Границы земельного участка** - в границы земельного участка включаются объекты, входящие в состав недвижимого имущества, подъезды и подходы к ним;

**Дворовая территория** (общая территория группы жилых домов) - территория, примыкающая к придомовой территории многоквартирного дома, необходимая для размещения временных сооружений, наружных инженерных сетей, а также элементов благоустройства территории общего пользования, проезды и пешеходные тротуары; озелененные территории; игровые площадки для детей; площадки для отдыха; спортивные площадки; площадки для временной стоянки транспортных средств; площадки для хозяйственных целей; площадки, оборудованные для сбора твердых бытовых отходов; другие территории, связанные с содержанием и эксплуатацией жилого дома (здания, строения);

**Домовладение** - дом (строение) с прилегающим земельным участком;

**Захоронение отходов** - изоляция отходов, не подлежащих дальнейшему использованию, в специальных хранилищах в целях исключения попадания вредных веществ в окружающую среду.

**Земляные работы** - все виды работ, связанные со вскрытием грунта;

**Индивидуальная застройка** - группы индивидуальных жилых домов с отведенными территориями (земельными садово-огородными участками и/или палисадниками, надворными хозяйственными и иными постройками), участки регулярной малоэтажной застройки усадебного типа;

**Использование отходов** - применение отходов для производства товаров (продукции), выполнения работ, оказания услуг или для получения энергии;

**Капитальный ремонт фасадов объекта** - ремонт и восстановление наружных ограждающих конструкций, архитектурных деталей и элементов фасадов здания (сооружения) с заменой конструктивных элементов без изменения архитектурного решения фасадов;

**Качество городской среды** - комплексная характеристика территории и ее частей, определяющая уровень комфорта повседневной жизни для различных слоев населения;

**Класс опасности отходов** - показатель, зависящий от содержания в отходе вредных веществ, обладающих опасными свойствами или содержащих возбудителей инфекционных болезней либо способных представлять непосредственную или потенциальную опасность для окружающей среды и здоровья человека самостоятельно или при вступлении в контакт с другими веществами, определяется в соответствии с критериями отнесения опасных отходов к классу опасности для окружающей природной среды;

**Коммунальные (бытовые) отходы** - остатки сырья, материалов, полуфабрикатов, иных изделий или продуктов, которые образовались в процессе жизнедеятельности людей, производства или потребления, а также товары (продукция), утратившие свои потребительские свойства;

**Комплексное развитие городской среды** - улучшение, обновление, трансформация, использование лучших практик и технологий на всех уровнях жизни поселения, в том числе развитие инфраструктуры, системы управления, технологий, коммуникаций между горожанами и сообществами;

**Красные линии** - границы, отделяющие территории кварталов, и других элементов планировочной структуры от улиц, проездов, площадей;

**Критерии оценки санитарного состояния улично-дорожной сети и объектов внешнего благоустройства** - показатели, на основании которых производится оценка состояния уборки и санитарного содержания территории муниципального образования.

**Крупногабаритный мусор (КГМ)** - вид твердых бытовых отходов (мебель, бытовая техника, иные крупногабаритные предметы домашнего обихода), размер которых не позволяет осуществлять их временное накопление в стандартных контейнерах для сбора отходов;

**Леса особо охраняемых природных территорий** - леса, расположенные на особо охраняемых природных территориях муниципального, регионального и федерального значения;

**Леса района** - леса, расположенные на территории района, не отнесенные нормативными правовыми актами к лесам иных категорий, непосредственно произрастающие в пределах черты района, предназначенные для отдыха населения, проведения культурно-оздоровительных и спортивных мероприятий, а также сохранения благоприятной экологической обстановки;

**Лесные насаждения** - древесно-кустарниковая растительность на земельных участках и территориях, отнесенных в соответствии с материалами лесоустройства к лесам;

**Ливневая канализация** - инженерное сооружение, включающее систему трубопроводов, коллекторов, каналов и сооружений на них для пропуска (сброса, приема и отведения) сточных вод: производственных вод от полива, мытья улиц и транспортных машин; отвода поверхностных вод с территорий предприятий, учреждений, организаций и из систем внутренних водостоков зданий; приема воды из дренажных систем; приема производственных вод, допускаемых к пропуску без специальной очистки;

**Лимит на размещение отходов** - предельно допустимое количество отходов конкретного вида, которые разрешается размещать определенным способом на установленный срок в объектах размещения отходов с учетом экологической обстановки на данной территории;

**Малые архитектурные формы (далее - МАФ)** - искусственные элементы сельской и садово-парковой среды (скамьи, урны, беседки, ограды, садовая и парковая мебель, вазоны для цветов, скульптуры), используемые для дополнения художественной композиции и организации открытых пространств, элементы монументально-декоративного оформления, устройства для оформления мобильного и вертикального озеленения, водные устройства, уличная мебель,

игровое, спортивное оборудование, коммунально-бытовое, техническое и осветительное оборудование, средства наружной рекламы и информации;

**Медицинские отходы** - материалы, вещества, изделия, утратившие частично или полностью свои начальные потребительские свойства в ходе осуществления медицинских манипуляций, проводимых над людьми или животными в медицинских или ветеринарных учреждениях.

**Межселенные территории района** - территория в составе муниципального района, не включённая в состав территорий городских и сельских поселений;

**Места погребения** - отведенные в соответствии с этическими, санитарными и экологическими требованиями участки земли с сооружаемыми на них кладбищами для захоронения тел (останков) умерших, стенами скорби для захоронения урн с прахом умерших (пеплом после сожжения тел (останков) умерших, далее - прах), крематориями для предания тел (останков) умерших огню, а также иными зданиями и сооружениями, предназначенными для осуществления погребения умерших. Места погребения могут относиться к объектам, имеющим культурно-историческое значение;

**Место временного хранения отходов** - контейнерная площадка, контейнеры, предназначенные для сбора твердых бытовых отходов;

**Механизированная уборка** - уборка территорий с применением специализированной уборочной техники;

**Мусор** - мелкие неоднородные сухие или влажные отходы;

**Навал мусора** - скопление ТБО, КГМ, возникшее в результате самовольного сброса, не превышающее по объему 30 куб.м на территории площадью до 50 кв.м.;

**Накопление отходов** - временное складирование отходов (на срок не более чем 6 месяцев) в местах (на площадках), обустроенных в соответствии с требованиями законодательства в области охраны окружающей среды и законодательства в области обеспечения санитарно-эпидемиологического благополучия населения в целях их дальнейшего использования, обезвреживания, размещения, транспортирования;

**Некапитальные сооружения** - сооружения сезонного или вспомогательного назначения, в том числе летние павильоны, небольшие склады, торговые павильоны из легковозводимых конструкций, металлоконструкций без заглубленных фундаментов, теплицы, парники, беседки и другие подсобные сооружения, в том числе объекты мелкорозничной торговли, включая тонары, машины и прицепы, с которых ведется торговля, объекты попутного бытового обслуживания и питания, остановочные павильоны, наземные туалетные кабины, боксовые гаражи, другие объекты некапитального характера;

**Несанкционированная свалка мусора** - самовольный (несанкционированный) сброс (размещение) или складирование ТБО, КГМ, отходов производства и строительства, другого мусора, образованного в процессе деятельности юридических или физических лиц, на площади свыше 50 кв. м и объемом свыше 30 куб. м на территории, не предназначенной для размещения на ней отходов;

**Несанкционированная торговля** - реализация товаров и продукции без соответствующих документов, выданных в установленном порядке (самовольная торговля), и вне специально отведенных мест;

**Норматив образования отходов** - установленное количество отходов конкретного вида при

производстве единицы продукции;

**Обезвреживание отходов** - обработка отходов, в том числе сжигание, в целях предотвращения вредного воздействия отходов на здоровье человека и окружающую природную среду.

**Обособленные территории и объекты, имеющие обособленные территории** - водоемы, пляжи, места захоронений (сельские кладбища), автозаправочные станции, торговые киоски, палатки, павильоны, рынки, детские сады, школы и т.д.

**Обращение с отходами** - деятельность по сбору, накоплению, использованию, обезвреживанию, транспортированию, размещению отходов.

**Общественные туалеты** - сооружения (стационарные, передвижные, биотуалеты и т.п.), отвечающие санитарно-гигиеническим требованиям с соответствующим оборудованием и инвентарем (урны, туалетная бумага, крючки для верхней одежды и т.д.) и предназначенные для оказания санитарно-гигиенических услуг населению, как на платной, так и бесплатной основе;

**Объект зеленого хозяйства** - территория, на которой находятся зеленые насаждения.

**Объект размещения отходов** - специально оборудованное сооружение, предназначенное для размещения отходов (полигоны по обезвреживанию и захоронению промышленных и бытовых отходов, шламонакопители, скотомогильники и другие сооружения, обустроенные и эксплуатируемые в соответствии с проектами).

**Объект улично-дорожной сети** - элемент транспортной инфраструктуры поселения, располагающийся на территории общего пользования, определенной "красными линиями", основным назначением которого является движение транспорта и пешеходов;

**Объекты благоустройства** - искусственные покрытия поверхности земельных участков, иные части поверхности земельных участков в общественно-деловых, жилых и рекреационных зонах, не занятые зданиями и сооружениями, в том числе площади, улицы, проезды, дороги, набережные, скверы, бульвары, аллеи, внутридворовые пространства, сады, парки, леса района, городских и сельских поселений, лесопарки, пляжи, детские и спортивные площадки, площадки для размещения аттракционного оборудования, хозяйственные площадки и площадки для выгула домашних животных; рассматриваемые в качестве объектов благоустройства территории особо охраняемых природных объектов и земель историко-культурного значения, а также кладбища; зеленые насаждения, газоны; мосты, путепроводы, транспортные и пешеходные тоннели, пешеходные тротуары, иные дорожные сооружения и их внешние элементы; территории и капитальные сооружения станций (вокзалов) всех видов транспорта; сооружения и места для хранения и технического обслуживания автотранспортных средств, в том числе гаражи, автостоянки, парковки, автозаправочные станции, моечные комплексы; технические средства регулирования дорожного движения; устройства наружного освещения и подсветки; береговые сооружения и их внешние элементы; фасады зданий, строений и сооружений, элементы их декора, а также иные внешние элементы зданий, строений и сооружений, в том числе порталы арочных проездов, кровли, крыльца, ограждения и защитные решетки, навесы, козырьки, окна, входные двери, балконы, наружные лестницы, эркеры, лоджии, карнизы, столярные изделия, ставни, водосточные трубы, наружные радиоэлектронные устройства, светильники, флагштоки, настенные кондиционеры и другое оборудование, пристроенное к стенам или вмонтированное в них, указатели наименования улиц, номера домов; заборы, ограды (временные ограждения зоны производства работ), ворота; малые архитектурные формы, уличная мебель и иные объекты декоративного и рекреационного назначения, в том числе произведения монументального декоративного искусства (скульптуры, обелиски, стелы), памятные доски, фонтаны, бассейны, скамьи, беседки, эстрады, цветники; объекты оборудования детских и спортивных площадок;

предметы праздничного оформления; сооружения (малые архитектурные формы) и временные нестационарные объекты, в том числе, торговые объекты; отдельно расположенные объекты уличного оборудования, в том числе оборудованные посты контрольных служб, павильоны и навесы остановок общественного транспорта, малые пункты связи (включая телефонные будки), объекты для размещения информации и рекламы (включая тумбы, стенды, табло, уличные часовые установки и другие сооружения или устройства), общественные туалеты, урны и другие уличные мусоросборники; места, оборудование и сооружения, предназначенные для санитарного содержания территории, в том числе для сбора и вывоза мусора, отходов производства и потребления; рассматриваемые в качестве объектов благоустройства территории производственных объектов и зон, зон инженерной инфраструктуры, зон специального назначения, а также соответствующие санитарно-защитные зоны; наружная часть производственных и инженерных сооружений; иные объекты, в отношении которых действия субъектов права регулируются установленными законодательством правилами и нормами благоустройства;

**Объекты рекреации** - части территорий зон особо охраняемых природных территорий, зоны отдыха, парки, сады, бульвары, скверы;

**Общественная муниципальная территория** - территории, которыми беспрепятственно пользуется неограниченный круг лиц на бесплатной основе (в том числе площади, улицы, проезды, набережные, скверы, бульвары, парки);

**Опасные отходы** - отходы, которые содержат вредные вещества, обладающие опасными свойствами (токсичностью, взрывоопасностью, пожароопасностью, высокой реакционной способностью) или содержащие возбудителей инфекционных болезней, либо которые могут представлять непосредственную или потенциальную опасность для окружающей природной среды и здоровья человека самостоятельно или при вступлении в контакт с другими веществами;

**Особо охраняемые природные территории** - участки земли, водной поверхности и воздушного пространства над ними, где располагаются природные комплексы и объекты, которые имеют особое природоохранное, научное, культурное, эстетическое, рекреационное и оздоровительное значение, которые изъяты решениями органов государственной власти полностью или частично из хозяйственного использования и для которых установлен режим особой охраны;

**Остановочная площадка** - благоустроенный участок территории, примыкающий к дорожному полотну, используемый для организации ожидания, высадки и посадки пассажиров, остановки пассажирского транспорта;

**Отведенная территория** - часть территории поселения, предоставленная в установленном порядке гражданам, юридическим лицам, индивидуальным предпринимателям

**Отходы производства и потребления** (далее - отходы) - остатки сырья, материалов, полуфабрикатов, иных изделий или продуктов, которые образовались в процессе производства или потребления, а также товары (продукция), утратившие свои потребительские свойства;

**Охрана и защита лесов** - комплекс организационных, правовых и других мер по рациональному использованию лесного фонда, сохранению лесов от уничтожения;

**Реставрация фасадов объекта** - комплекс строительных работ по восстановлению архитектурного объекта;

**Палисадник** - участок земли с размещенными на нем зелеными насаждениями между жилым домом и дорогой (тротуаром), огороженный забором;

**Парковка** - специально обозначенное и при необходимости обустроенное и оборудованное место, являющееся, в том числе, частью автомобильной дороги и (или) примыкающее к проезжей части и (или) тротуару, обочине, эстакаде или мосту либо являющееся частью подэстакадных или подмостовых пространств, площадей и иных объектов улично-дорожной сети, зданий, строений или сооружений и предназначенное для организованной стоянки транспортных средств на платной основе или без взимания платы по решению собственника или иного владельца автомобильной дороги, собственника земельного участка либо собственника соответствующей части здания, строения или сооружения;

**Паспорт отходов** - документ, удостоверяющий принадлежность отходов к отходам соответствующего вида и класса опасности, содержащий сведения об их составе;

**Повреждение зеленых насаждений** - причинение вреда кроне, стволу, ветвям деревьев и кустарников;

**Придомовая территория** - земельный участок, на котором расположен дом (многоквартирный, индивидуальный) и предназначенные для обслуживания, эксплуатации и благоустройства данного дома объекты с элементами озеленения и благоустройства, необходимые для организации мест отдыха, детских, физкультурных и хозяйственных площадок, зеленых насаждений, создания пешеходных дорожек, проездов и мест стоянки автомобильного транспорта у данного дома, размещения контейнеров, выгула собак. Границы и размер придомовой территории определяются в соответствии с требованиями земельного законодательства и законодательства о градостроительной деятельности;

**Прилегающая территория** - территория общего пользования, которая прилегает к зданию, строению, сооружению, земельному участку в случае если такой земельный участок образован, и границы которой определены правилами благоустройства территории муниципального образования в соответствии с порядком, установленным в соответствии с законом Республики Крым (термин изложен в новой редакции реш. № 791 от 19.06.2019 г.);

**Промышленные отходы** - отходы определенного производства, в том числе строительные;

**Производитель отходов** - физическое или юридическое, образующие отходы в результате своей деятельности;

**Развитие объекта благоустройства** - осуществление работ, направленных на создание новых или повышение качественного состояния существующих объектов благоустройства, их отдельных элементов;

**Ручная уборка** - уборка территорий ручным способом с применением средств малой механизации;

**Санитарная очистка территорий (уборка территорий)** - вид деятельности, связанный со сбором, вывозом в специально отведенные места отходов производства и потребления, другого мусора, снега, а также иные мероприятия, направленные на обеспечение экологического и санитарно-эпидемиологического благополучия населения и охрану окружающей среды на территории муниципального образования;

**Сбор отходов** - прием или поступление отходов от физических и юридических лиц в целях дальнейшего использования, обезвреживания, транспортирования, размещения таких отходов;

**Свалка** - специально оборудованное сооружение, предназначенное для размещения отходов;

**Содержание дорог** - комплекс работ по поддержанию транспортно - эксплуатационного состояния дороги, дорожных сооружений, полосы отвода и элементов обустройства дороги, организации и безопасности дорожного движения;

**Содержание территории** - комплекс мероприятий, проводимых на отведенной и прилегающей территориях, связанных с уборкой территории, очисткой и восстановлением решеток ливневой канализации, поддержанием в чистоте и проведением своевременного ремонта фасадов зданий, строений, сооружений, малых архитектурных форм, заборов и ограждений; содержанием строительных площадок, инженерных коммуникаций и их конструктивных элементов, зеленых насаждений, объектов транспортной инфраструктуры и иных объектов недвижимости, находящихся на земельном участке и являющихся объектами благоустройства, в соответствии с действующим законодательством и настоящими Правилами;

**Сортировка отходов** - разделение отходов на составляющие компоненты (стекло, пластик, металл, бумага и прочие компоненты), выделение утильных компонентов с целью вторичного использования;

**Стоянка автотранспорта** (далее - автостоянка) - сооружение или огороженная открытая площадка, предназначенная для временного или длительного хранения (стоянки) автомобилей;

**Строительный мусор** - отходы, образующиеся в результате строительства, текущего и капитального ремонта зданий, сооружений, жилых и нежилых помещений;

**Субъекты благоустройства** - юридические лица, независимо от их организационно-правовых форм и форм собственности, граждане (физические лица), в том числе осуществляющие предпринимательскую деятельность без образования юридического лица, являющиеся собственниками, владеющие и пользующиеся земельными участками на праве постоянного (бессрочного) пользования или на праве безвозмездного срочного пользования, владеющие и пользующиеся земельными участками по договору аренды, субаренды, имеющие право ограниченного пользования чужим земельным участком, а также застройщики, подрядчики, лица, осуществляющие мероприятия по благоустройству и содержанию объектов благоустройства и их элементов по договору с собственниками (иными правообладателями) объектов благоустройства и иные собственники и пользователи объектов благоустройства;

**Твердое покрытие** - дорожное покрытие в составе дорожных одежд;

**Твердые бытовые отходы (ТБО) и жидкие бытовые отходы (ЖБО)** - отходы, образующиеся в результате жизнедеятельности населения (приготовление пищи, упаковка товаров, уборка и текущий ремонт жилых помещений, крупногабаритные предметы домашнего обихода, фекальные отходы нецентрализованной канализации и др.), включая крупногабаритный мусор (КГМ);

**Текущий ремонт фасадов объекта** - ремонт наружных ограждающих конструкций, архитектурных деталей и элементов фасадов здания (сооружения) с частичной заменой и восстановлением разрушенных элементов наружной отделки без изменения архитектурного решения фасадов;

**Территории общего пользования** - территории, которыми беспрепятственно пользуется неограниченный круг людей (в том числе площади, улицы, скверы, парки);

**Территория предприятий, организаций, учреждений и иных хозяйствующих объектов** - часть территории, имеющая площадь, границы, местоположение, правовой статус и другие характеристики, отражаемые в государственном земельном кадастре муниципального образования, переданная (закрепленная) целевым назначением юридическим или физическим лицам на правах,

предусмотренных законодательством;

**Транспортирование отходов** - перемещение отходов с помощью транспортных средств вне границ земельного участка, находящегося в собственности юридического лица или индивидуального предпринимателя, либо предоставленного им на иных правах.

**Уборка территорий** - вид деятельности, связанный со сбором, вывозом в специально отведенные места отходов производства и потребления, другого мусора, снега, а также иные мероприятия, направленные на обеспечение экологического и санитарно-эпидемиологического благополучия населения и охрану окружающей среды;

**Уборочная техника** - специализированная техника для уборки территории населенных пунктов Поселения;

**Указатель местонахождения** - средство наружной информации, содержащее сведения о направлении движения и расстоянии до объекта, устанавливаемое в целях ориентирования потребителей;

**Улично-дорожная сеть** - система транспортной инфраструктуры Поселения, формирующая его планировочную структуру. Улично-дорожная сеть представляет собой единую непрерывную сеть улиц, дорог, площадей, а также иных элементов, предназначенную для осуществления транспортных и иных коммуникаций как внутри Поселения, так и выходы на внешние направления за пределы Поселения. Понятия объектов улично-дорожной сети применяются в настоящих Правилах в соответствии с нормами градостроительного законодательства и Федерального закона от 08.11.2007 N 257-ФЗ "Об автомобильных дорогах и о дорожной деятельности в Российской Федерации и о внесении изменений в отдельные законодательные акты Российской Федерации";

**Утилизация (обезвреживание) мусора и отходов** - специальная обработка мусора (брикетирование, термообработка, превращение в остекленелые гранулы путем сжигания мусора, захоронение на полигонах и так далее) с целью превращения его в инертный (нейтральный) вид, не оказывающий вредного влияния на экологию;

**Фасады объекта** - совокупность наружных ограждающих конструкций, архитектурных деталей и элементов, поверхность крыш, включая ниши, террасы в пределах границ площади застройки здания (сооружения);

**Элементы озеленения** - зеленые насаждения, деревья, кустарники, газоны, цветники и естественные природные растения;

**Элементы благоустройства территории** - декоративные, технические, планировочные, конструктивные устройства, растительные компоненты, различные виды оборудования и оформления, малые архитектурные формы, некапитальные нестационарные сооружения, наружная реклама и информация, используемые как составные части благоустройства.

### **Глава 3. ТРЕБОВАНИЯ К СОДЕРЖАНИЮ И БЛАГОУСТРОЙСТВУ ТЕРРИТОРИИ ПОСЕЛЕНИЯ**

**3.1.** Физические лица, юридические лица всех организационно-правовых форм, индивидуальные предприниматели должны соблюдать чистоту, поддерживать порядок и принимать меры для сохранения объектов благоустройства на территории Поселения, в том числе и на территориях жилых домов индивидуальной застройки.

**3.2.** Благоустройство территории Поселения заключается в проведении мероприятий, обеспечивающих:



1) размещение площадок, контейнеров, урн в местах общего пользования для сбора и временного хранения отходов и мусора, соблюдение режимов уборки, мытья и дезинфекции данных объектов, своевременный вывоз в установленные места и размещение (утилизация, переработка) отходов и мусора, организацию раздельного сбора отходов потребления физическими и юридическими лицами всех организационно-правовых форм;

2) благоустройство объектов улично-дорожной сети, инженерных сооружений (мостов, дамб, путепроводов и т.д.), объектов уличного освещения, малых архитектурных форм и других объектов благоустройства;

3) поддержание в чистоте и исправном состоянии зданий, строений, сооружений и их элементов;

4) выполнение работ по содержанию территории в пределах нормативных санитарно-защитных зон, соблюдению установленных санитарных норм в местах захоронения (кладбищах), парках, рынках, лечебно-профилактических учреждениях, работ во время проведения массовых районных мероприятий;

5) уборку и подметание территории Поселения, в зимнее время года - уборку и вывоз снега, обработку объектов улично-дорожной сети противогололедными препаратами, очистку от мусора родников, ручьев, канав, и других водопроводных устройств;

6) озеленение территорий, а также содержание зеленых насаждений, в том числе кошение травы, обрезку деревьев и кустарников;

7) предотвращение загрязнения территории Поселения жидкими, сыпучими и иными веществами при их транспортировке, выноса грязи на улицы Поселения машинами, механизмами, иной техникой с территории производства работ и грунтовых дорог, организацию мойки транспортных средств в специально оборудованных местах.

**3.3.** Собственники земельных участков, зданий, строений и сооружений и (или) уполномоченные ими лица, являющиеся владельцами и (или) пользователями земельных участков, зданий, строений и сооружений:

1) в соответствии с законодательством Российской Федерации либо на основании Соглашения обеспечивают содержание отведенной и прилегающей территории и объектов благоустройства своими силами и средствами, в том числе уборку и очистку территорий от мусора, отходов, снега, скоплений дождевых и талых вод, технических и технологических загрязнений, удаление обледенений;

2) обеспечивают содержание зданий, включая жилые дома, сооружений в соответствии с требованиями законодательства Российской Федерации, в том числе в области обеспечения санитарно-эпидемиологического благополучия населения, технического регулирования, пожарной безопасности, защиты прав потребителей;

3) бережно относятся к объектам всех форм собственности, расположенным на территории Поселения;

4) выполняют благоустройство земельных участков;

5) обеспечивают содержание придомовых и дворовых территорий с расположенными на них элементами озеленения, благоустройства и иными предназначенными для обслуживания, эксплуатации и благоустройства многоквартирных домов объектами;

6) размещают на домах указатели наименования улицы, а на угловых домах - наименования пересекающихся улиц, номеров домов установленного образца и содержат их в исправном состоянии и чистоте;

7) обеспечивают содержание объектов внешнего благоустройства, малых архитектурных форм, фасадов зданий, указателей домовых номерных знаков и своевременное проведение их ремонта;

8) обеспечивают установку урн для кратковременного хранения мусора, их очистку, ремонт и покраску, устройство и содержание контейнерных площадок для сбора твердых бытовых отходов и другого мусора, соблюдение режимов их уборки, мытья, дезинфекции, ремонта и покраски; сбор и вывоз бытового, природного и строительного мусора, пищевых отходов, вторичных материальных ресурсов и других загрязнителей, а также вывоз твердых бытовых отходов, крупногабаритного мусора;

9) обеспечивают проведение дератизации и дезинфекции в местах общего пользования,

подвалах, технических подпольях объектов жилищного фонда;

10) обеспечивают предотвращение выноса машинами, механизмами, иной техникой грунта и грязи с территории производства работ на объекты улично-дорожной сети; предотвращение загрязнения объектов улично-дорожной сети жидкими, сыпучими и иными веществами при их транспортировке;

11) обеспечивают обустройство и содержание дворовых уборных с выгребом для сбора жидких отходов в домовладениях с отсутствием канализационной системы в соответствии с требованиями законодательства в области обеспечения санитарно-эпидемиологического благополучия населения;

12) осуществляют уборку экскрементов домашних животных.

**3.4. Физические лица, индивидуальные предприниматели и юридические лица всех организационно-правовых форм имеют право:**

1) производить в соответствии с проектной документацией ремонтные и строительные работы на территории Поселения по согласованию с уполномоченными органами;

2) участвовать в социально значимых работах, выполняемых в рамках решения органами местного самоуправления Поселения вопросов организации благоустройства, объединяться для проведения работ по содержанию территорий;

3) получать информацию уполномоченных органов по вопросам благоустройства территории Поселения;

4) участвовать в смотрах, конкурсах, иных массовых мероприятиях по содержанию территории Поселения;

5) делать добровольные пожертвования и взносы на содержание территории Поселения;

6) осуществлять иные действия по благоустройству территорий, не противоречащие нормам действующего законодательства, настоящими Правилами.

### **3.5. На всей территории Поселения запрещается:**

1) сброс, складирование, размещение отходов и мусора, в том числе образовавшихся во время ремонта, грунта вне специально отведенных для этого мест;

2) сжигание мусора, листвы, деревьев, веток, травы, бытовых и промышленных отходов, разведение костров на придомовых территориях многоквартирных домов, прибрежных территориях водоемов, в парках, скверах, включая внутренние территории предприятий и жилых домов индивидуальной застройки;

3) сброс неочищенных сточных вод и иных загрязняющих веществ в водоемы и ливневую канализацию;

4) перевозка грунта, мусора, сыпучих строительных материалов, легкой тары, листвы, спила деревьев без покрытия их брезентом или другим материалом, исключающим загрязнение дорог и причинение транспортируемыми отходами вреда здоровью людей и окружающей среде;

5) размещение объектов различного назначения и автотранспорта на газонах, цветниках, детских, спортивных площадках, пешеходных дорожках, зеленых насаждениях, в арках зданий, на тротуарах, загрузочных площадках мест для сбора и временного хранения ТБО;

6) торговля в неустановленных для этого местах (на обочинах автомобильных дорог общего пользования, газонах, тротуарах, остановках общественного транспорта и других неустановленных местах), а также размещение витрин, лотков и других объектов с реализуемой продукцией на указанных территориях;

7) самовольная установка некапитальных объектов;

8) мойка загрязненных транспортных средств вне специально отведенных для этого мест;

9) стоянка разукomплектованных транспортных средств, кроме специально отведенных для стоянки мест;

10) использование для стоянки и размещения транспортных средств проезжей части улиц, проездов, тротуаров и др. территорий, препятствующих проезду специального транспорта (скорая помощь, пожарная охрана, уборочная техника и т.д.);

11) смет мусора на проезжую часть дороги при уборке;

12) производство работ по ремонту транспортных средств, механизмов во дворах многоквартирных домов и территориях индивидуальной жилой застройки, а также любых ремонтных работ, сопряженных с шумом, выделением и сбросом вредных веществ, превышающих

установленные нормы (отработанные газы, горюче-смазочные материалы и пр.) вне специально отведенных для этого мест;

13) разлив (слив) жидких бытовых и промышленных отходов, технических жидкостей (нефтепродуктов, химических веществ и т.п.) на рельеф местности в сети ливневой канализации, а также в сети фекальной канализации в неустановленных местах;

14) складирование на срок более 20 дней на землях общего пользования строительных материалов (плиты перекрытия, песок, щебень, поддоны, кирпич и др.), угля, дров;

15) самовольное возведение препятствий, установка блоков и иных ограждений территорий, мешающих проезду специального транспорта; самовольное размещение малых архитектурных форм на землях общего пользования;

16) захламление, загрязнение отведенной и прилегающей территории;

17) повреждение и уничтожение объектов благоустройства;

18) установка и размещение афиш, объявлений и указателей в неустановленных местах;

19) раскапывание участков под огороды, строительство погребов без оформления прав на земельный участок;

20) выпас домашних животных и птицы вне границ специально отведенных территорий (пастбищ), выгул собак, лошадей и других домашних животных и птицы на детских и спортивных площадках, на территориях детских дошкольных учреждений, школ и других учебных заведений, на территориях объектов здравоохранения и административных учреждений, на газонах, в местах отдыха населения, а также допускать лошадей, собак и других домашних животных и птицы в водоемы в местах, отведенных для массового купания населения;

21) вывоз снега, льда, мусора, твердых и жидких бытовых отходов, крупногабаритного мусора, строительного мусора, смета и иных отходов в неотведенные для этого места;

22) движение машин и механизмов на гусеничном ходу по дорогам с асфальто- и цементно-бетонным покрытием (за исключением случаев проведения аварийно-восстановительных работ);

23) заезд и парковка транспортных средств, размещение объектов строительного или производственного оборудования на тротуарах, газонах, цветниках, детских и спортивных площадках, а также стоянка сельскохозяйственной техники и сельскохозяйственных механизмов как действующих и исправных, так и вышедших из строя (не эксплуатируемые сельхозтехника, ее оборудование и составляющие), а также их хранение на территориях, прилегающих к домовладениям, и на территориях общего пользования, на тротуарах и газонах, детских, спортивных площадках, других местах, не предназначенных для этих целей;

24) засорение и засыпка водоемов, загрязнение водоемов сточными водами, устройство запруд;

25) подметание и вакуумная уборка дорог и тротуаров без предварительного увлажнения в летний период;

26) производство земляных работ в нарушение правил, установленных законодательством;

27) самовольное размещение объявлений вне специально отведенных для этого мест;

28) размещение парковочных барьеров и оградительных сигнальных конусов на землях общего пользования, за исключением случаев проведения аварийно-восстановительных и ремонтных работ;

29) размещение надгробных сооружений вне мест, специально предназначенных для этих целей;

30) сгребание листвы, снега и грязи к комлевой части деревьев, кустарников;

31) складирование тары вне территории торговых сооружений;

32) при прокладке кабелей связи воздушным способом от одного здания к другому зданию не допускать пересечение автомобильных дорог общего пользования, улиц, проездов, если имеются другие способы размещения кабелей связи;

33) размещение запасов кабеля вне распределительного муфтового шкафа; содержание технических средств связи (кабелей, элементов крепления кабелей, распределительных и муфтовых шкафов и других), а также подключаемых с их помощью технических устройств в ненадлежащем состоянии (надрыв и (или) отсутствие изоляционной оболочки, отсутствие покраски, наличие коррозии и (или) механических повреждений, провес проводов и (или) намотка их на опоры освещения, опоры линий электропередачи и опоры районного электрического

транспорта);

34) сорить на улицах, площадях, дворовых территориях, участках с зелеными насаждениями, в скверах, парках, на газонах, на пляжах и других территориях общего пользования;

35) самовольный спил и сруб деревьев и кустарников, за исключением территории частных домовладений, кроме деревьев и кустарников, внесенных в Красную книгу и отнесенных к категории охраняемых, произрастающих на территории частных домовладений.

36) выгул домашней скотины в неустановленных местах.

**3.6.** Хозяйствующие субъекты, осуществляющие на территории Поселения хозяйственную деятельность, связанную с организацией рынков (складов), организацией похоронного дела (на кладбищах), строительством (на строительных площадках на период строительства), проведением публично-массовых мероприятий, посещением населением стационарных торговых объектов, стационарных объектов общественного питания и сезонных кафе, объектов социального и коммунально-бытового назначения, автозаправочных станций, автостоянок, автомоек, станций технического обслуживания автомобилей, временных аттракционов, передвижных зоопарков, парков культуры и отдыха, зон отдыха и пляжей, маршрутных перевозок на конечных пунктах маршрутов регулярного сообщения, а также гаражные кооперативы, объекты религиозного значения обязаны обеспечить в соответствии с санитарными правилами и нормами наличие стационарных туалетов (при отсутствии канализации - мобильных туалетных кабин или автономных туалетных модулей) как для сотрудников, так и для посетителей. Устройство и использование выгребных ям на данных объектах запрещается.

Общественные стационарные туалеты и биотуалеты должны содержаться в надлежащем состоянии, их уборка должна производиться не менее двух раз в день с обязательной дезинфекцией. Ответственность за санитарное и техническое состояние туалетов несут их собственники, владельцы, арендаторы или специализированные организации, на обслуживании которых они находятся.

**3.7.** На всех площадях, улицах, в скверах, парках, стадионах, вокзалах, на рынках, остановочных пунктах, у предприятий, торговых объектов, кинотеатров, киосков и других объектах должны быть установлены урны в соответствии с действующими санитарными правилами и нормами.

Урны должны быть исправны и окрашены. Не допускается переполнение урн.

**3.8.** При проведении массовых мероприятий их организаторы обязаны обеспечить уборку места проведения мероприятия, прилегающих к нему территорий и восстановление нарушенного благоустройства.

**3.9.** При разработке проектов планировки и застройки территории Поселения, формировании жилых и рекреационных зон, проектов реконструкции и строительства дорог, объектов транспортной инфраструктуры, зданий, сооружений и других объектов социальной инфраструктуры (лечебно-профилактических, торговых, культурно-зрелищных, транспортного обслуживания и других учреждений), земельных участков должны учитываться потребности людей пожилого возраста, инвалидов с нарушениями опорно-двигательного аппарата, слуха, дефектами зрения и других групп населения с ограниченными возможностями (далее - маломобильные группы населения).

Проектирование, строительство, установка технических средств и оборудования, способствующих передвижению маломобильных групп населения, осуществляются при новом строительстве в соответствии с утвержденной проектной документацией либо в рамках выполнения мероприятий целевых программ поддержки маломобильных групп населения.

Административные и производственные здания, жилые дома должны быть доступны для маломобильных групп населения, оснащены удобными подъездными путями и пешеходными доступами к входу, оборудованы адресными табличками, иметь необходимые справочно-информационные указатели.

В конце и начале пандусов на лестничных сходах должны быть разворотные площадки размером не менее 1,5 х 1,5 м для свободного передвижения маломобильных групп населения. По обеим сторонам лестницы или пандуса рекомендуется предусматривать поручни на высоте 800 - 920 мм круглого или прямоугольного сечения, удобные для охвата рукой и отстоящие от стены на 40 мм. При ширине лестниц 2,5 м и более следует предусматривать дополнительные

разделительные поручни. Длину поручней следует устанавливать больше длины пандуса или лестницы с каждой стороны не менее чем на 0,3 м, с округленными и гладкими концами поручней.

На территории Поселения все преграды (уступы, ступени, деревья, осветительное, информационное и уличное техническое оборудование, а также край тротуара в зонах остановок общественного транспорта и переходов через улицу) рекомендуется выделять тактильными средствами.

**3.10.** Средства наружной рекламы и информации, размещенные на территории Поселения, должны содержаться в чистоте, быть окрашены, не должны иметь повреждений.

После монтажа (демонтажа) рекламной конструкции владелец рекламной конструкции обязан выполнить работы по восстановлению благоустройства территории. Демонтаж рекламной конструкции включает в себя работы по демонтажу подземного бетонного основания конструкции и восстановлению нарушенного благоустройства и озеленения.

**3.11.** Металлические опоры, кронштейны и другие элементы устройств наружного освещения должны содержаться в чистоте, не иметь очагов коррозии и окрашиваться по мере необходимости. Ответственность за содержание указанных объектов возлагается на их собственников и (или) уполномоченных ими лиц, являющихся владельцами и (или) пользователями таких объектов.

**3.12.** Объекты улично-дорожной сети должны быть оборудованы дорожными знаками. Поверхность знаков должна быть чистой, без повреждений. Разметка объектов дорожного хозяйства должна отвечать установленным нормативам. Транспортные средства на территории Поселения должны содержаться в чистоте.

**3.13.** При проведении аварийно-восстановительных или ремонтных работ лицом, осуществляющим такие работы, в целях обеспечения безопасности дорожного движения должны приниматься меры по установке временных дорожных знаков, если иное не предусмотрено законодательством. Временно установленные дорожные знаки должны быть сняты производителем работ в течение суток после устранения причин, вызвавших необходимость их установки.

**3.14.** На опасных для движения участках улиц, в том числе проходящих по мостам и путепроводам, должны быть установлены ограждения. В случае повреждения ограждений участок должен быть обозначен временными ограждениями. Поврежденные элементы ограждающих конструкций подлежат восстановлению или замене в течение семи суток после обнаружения дефектов.

**3.15.** Уборка и очистка водоотводных канав, водоперепускных труб, сетей ливневой канализации, предназначенных для отвода поверхностных и грунтовых вод с улиц, обеспечивается собственником таких объектов или уполномоченным им лицом.

**3.16.** Уборка и очистка дренажных систем, предназначенных для отвода поверхностных и грунтовых вод с территорий дворов, обеспечивается собственником таких систем или уполномоченным им лицом.

**3.17.** Собственники подземных инженерных коммуникаций и (или) уполномоченные ими лица, являющиеся владельцами и (или) пользователями таких коммуникаций, обязаны:

- производить содержание и ремонт подземных коммуникаций, а также своевременную очистку колодцев и коллекторов с обязательным вывозом мусора и грязи;
- обеспечивать содержание колодцев и люков в исправном состоянии, размещение люков колодцев в одном уровне с полотном дороги, тротуаром или газоном (не допускается отклонение крышки люка относительно уровня покрытия более 2 см, отклонение решетки дождеприемника относительно уровня лотка - более 3 см). Устранение недостатков следует осуществлять в течение суток с момента их обнаружения;
- осуществлять контроль наличия, содержания в исправном состоянии люков на колодцах и производить их замену в течение суток с момента обнаружения отсутствия крышки или неисправности люка;
- немедленно ограждать и обозначать соответствующими дорожными знаками разрушенные крышки и решетки;
- ликвидировать последствия аварий на коммуникациях (снежные валы, наледь, грязь, жидкости) в нормативные сроки;
- обеспечивать безопасность движения транспортных средств и пешеходов в период ремонта

(ликвидации последствий аварий) подземных коммуникаций, колодцев, установки люков, в том числе осуществлять установку ограждений и соответствующих дорожных знаков;

- обеспечивать освещение мест аварий в темное время суток, оповещение о ней населения через средства массовой информации;

- не допускать слива воды на проезжую часть дорог и тротуары.

Рекомендуется производить ремонт, а в случае необходимости - перекладку устаревших инженерных коммуникаций до начала проведения работ по реконструкции, ремонту и капитальному ремонту дорог.

**3.18.** Содержание и уборку проезжих частей автомобильных дорог общего пользования местного значения, улиц, проездов, включая прилотовую зону, расположенные в одном уровне с проезжей частью, набережных, мостов, путепроводов, эстакад, обеспечивают владельцы автомобильных дорог, лица, на обслуживании и (или) содержании которых находятся данные объекты.

**3.19.** Очистка крыш, карнизов, водосточных труб от снега и ледяных нарывов производится регулярно собственниками и (или) уполномоченными ими лицами, являющимися владельцами и (или) пользователями зданий и сооружений, в светлое время суток с обязательным соблюдением мер, обеспечивающих безопасное движение пешеходов и транспорта.

В местах проведения указанных работ устанавливаются временные ограждения, устраиваются временные обходы по газонам с использованием настилов. Снег и лед складываются в местах, не препятствующих свободному проезду автотранспорта, движению пешеходов и маломобильных групп населения, для дальнейшего вывоза. Вывоз снега и льда обеспечивается лицами, ответственными за содержание соответствующей территории.

При сбрасывании снега с крыш должны быть приняты меры, обеспечивающие полную сохранность деревьев, кустарников, воздушных инженерных коммуникаций и дорожных знаков.

**3.20.** Благоустройство земельных участков, вводимых в эксплуатацию зданий, сооружений осуществляется согласно проектной документации объектов капитального строительства.

## **Глава 4. ОРГАНИЗАЦИЯ СОДЕРЖАНИЯ И БЛАГОУСТРОЙСТВА ТЕРРИТОРИИ ПОСЕЛЕНИЯ. ПОРЯДОК УЧАСТИЯ ЮРИДИЧЕСКИХ И ФИЗИЧЕСКИХ ЛИЦ В СОДЕРЖАНИИ И БЛАГОУСТРОЙСТВЕ ПРИЛЕГАЮЩИХ ТЕРРИТОРИЙ**

### **Раздел 1. Порядок участия юридических и физических лиц в содержании и благоустройстве прилегающих территорий**

**4.1.1.** Физические и юридические лица участвуют в благоустройстве прилегающих территорий в порядке, предусмотренном законодательством Российской Федерации или на основании Соглашения.

Границы прилегающей территории, лица, ответственные за содержание прилегающей территории, перечень видов работ по содержанию прилегающей территории и их периодичность определяются соглашением о содержании прилегающей территории, заключаемым с физическими и юридическими лицами, индивидуальными предпринимателями администрацией Золотополенское сельского поселения.

Соглашение о содержании прилегающей территории не влечет перехода прав на прилегающую территорию к лицам, осуществляющим ее содержание.

Для закрепления территории Поселения в целях благоустройства за физическими и юридическими лицами, индивидуальными предпринимателями администрация Золотополенское сельского поселения формирует карты-схемы с учетом фактического использования территории юридическими и физическими лицами, индивидуальными предпринимателями.

Физические и юридические лица, индивидуальные предприниматели согласовывают карту-схему и заключают соглашение о содержании прилегающей территории в течение 20 рабочих дней со дня их получения.

**4.1.2.** При составлении карт-схем и заключении соглашения о содержании прилегающей территории следует руководствоваться нормативами, установленными в настоящем пункте Правил.

Размер прилегающей территории устанавливается от границ отведенной территории исходя из следующих параметров:

1) Для отдельно стоящих нестационарных объектов мелкорозничной торговли, бытового обслуживания и услуг (киосков, торговых остановочных комплексов, павильонов), расположенных:

- на жилых территориях – до проезжей части дороги, но не более 10 метров от фасада по всему периметру сооружения, за исключением земельного участка, входящего в состав общего имущества собственников помещений в многоквартирных домах;

- на территории общего пользования - до проезжей части дороги, но не более 10 метров от фасада по всему периметру сооружения;

- на производственных территориях - до проезжей части дороги, но не более 10 метров от фасада по всему периметру сооружения;

- на посадочных площадках общественного транспорта - 15 метров от фасада по всему периметру сооружения, а также 0,5 метра лотка дороги;

- на прочих территориях - до проезжей части дороги, но не более 10 метров от фасада по всему периметру сооружения;

2) Для многоквартирных жилых домов (за исключением нежилых помещений) - в пределах границ сформированной придомовой территории;

3) Для нежилых помещений многоквартирного дома, в том числе встроенных и пристроенных нежилых помещений (в случае, если они не вошли в границы, установленные для эксплуатации многоквартирного жилого дома):

- длина - по внешним границам нежилого помещения;

- ширина - от фасада здания, в котором находится нежилое помещение, до конца тротуара, а при его отсутствии до границы проезда или дороги общего пользования;

При определении ширины прилегающей территории учитывается необходимость содержания и благоустройства территорий и объектов благоустройства, используемых собственниками или пользователями нежилых помещений при осуществлении хозяйственной или иной деятельности (дорожки, тротуары для входа в помещение, МАФ, автостоянки и другие элементы благоустройства);

4) Для индивидуальных жилых домов - до границ соседних земельных участков, но не более 10 метров по всему периметру земельного участка, а с главного фасада дома до тротуара (в случае его отсутствия - до границы внутриквартального проезда);

5) Для отдельно стоящих нежилых зданий (торговых, офисных и иных зданий), за исключением объектов, для которых настоящими Правилами установлены иные параметры:

- длина - для зданий без ограждения по внешним границам здания плюс половина санитарного разрыва с соседними зданиями, в случае отсутствия соседних зданий – в пределах 10 метров от фасада по всему периметру здания;

- для зданий без ограждения, с открытой стоянкой для автотранспорта перед зданием – не менее 10 метров от фасада по всему периметру здания плюс площадь автостоянки;

- для зданий, имеющих ограждение, - не менее 10 метров от ограждения по всему периметру;

- ширина - от фасада здания до границы проезда или дороги общего пользования;

6) Для промышленных объектов - 50 метров по всему периметру отведенной территории;

7) Для автозаправочных станций, автогазозаправочных станций, автомоечных постов, заправочных комплексов, шиномонтажных мастерских и станций технического обслуживания - в пределах санитарно-защитной зоны, но не менее 15 метров по периметру отведенной территории, и подъезды к объектам;

8) Для гаражей, гаражно-строительных кооперативов, гаражных кооперативов, автостоянок, парковок, садоводческих объединений - 25 метров по периметру отведенной территории;

9) Для наземных пешеходных переходов - 2 метра от наземной части перехода по всему периметру;

10) Для отдельно стоящих объектов рекламы - в радиусе 5 метров от основания объекта;

11) Для строительных площадок - 15 метров от ограждения по периметру и подъездные пути к объекту;

12) Для водоразборных колонок (с устройством и содержанием стоков для воды) - в радиусе 5 м от водоразборных колонок;

13) Для железнодорожных путей, проходящих по территории муниципального образования, - в пределах полосы отвода, включая откосы выемок и насыпей, переезды, переходы через пути;

14) Для территорий, отведенных для размещения и эксплуатации линий электропередачи, газовых, водопроводных и тепловых сетей, - в пределах охранный зоны;

15) Для отдельно стоящих тепловых, трансформаторных подстанций, зданий и сооружений инженерно-технического назначения на территориях общего пользования - в пределах санитарно-защитной зоны, но не менее 5 метров по периметру.

Благоустройство территорий, не закрепленных за юридическими, физическими лицами, индивидуальными предпринимателями, обеспечивается администрацией Золотополенское сельского поселения в пределах средств, предусмотренных на эти цели бюджетом Золотополенское сельского поселения;

16) Для площадок, предназначенных для размещения мусорных контейнеров, - 20 метров по периметру;

17) Для животноводческих ферм, комплексов, птицефабрик и других объектов сельскохозяйственного значения, объектов транспорта, связи, энергетики, опытно-экспериментальных производств, объектов коммунального назначения, спорта, торговли, общественного питания и др., являющихся источниками воздействия на среду обитания и здоровье человека, – в пределах установленной санитарно-защитной зоны;

18) Для автомобильных дорог – в установленных границах полосы отвода дорог и придорожной полосы дорог либо в пределах 10 метров от проезжей части дороги.

**4.1.3.** Ответственность за содержание территорий, объектов внешнего благоустройства в соответствии с заключенными соглашениями несут следующие лица:

<b>Вид территории, объекта внешнего благоустройства</b>	<b>Лица, обеспечивающие содержание территорий и объектов внешнего благоустройства</b>
Внутризаводские, внутридворовые территории хозяйствующих субъектов, некоммерческих организаций, прилегающие к ним территории и подъезды к ним	Лица, в собственности, владении (пользовании) которых находятся здания, строения, сооружения и (или) уполномоченные ими лица, являющиеся владельцами и (или) пользователями таких объектов
Ограждения вдоль проезжих частей, тротуаров и газонов, другие элементы обустройства автомобильных дорог	Владельцы автомобильной дороги, лица, на обслуживании и (или) содержании которых находятся данные объекты, собственники ограждений
Остановочные навесы	Собственники навесов
Отдельно стоящие объекты рекламы	Владельцы рекламных конструкций
Газоны вдоль улиц, парки, скверы, бульвары с расположенными в них тротуарами, пешеходными зонами, лестничными сходами, газонами	Собственники указанных объектов, лица, на обслуживании и (или) содержании которых находятся данные объекты
Наземные пешеходные переходы и прилегающие к ним территории	Собственники указанных объектов, лица, на обслуживании и (или) содержании которых находятся данные объекты
Прибрежные зоны районных водоемов	Собственники указанных объектов, лица, на обслуживании и (или) содержании которых находятся данные объекты
Земельный участок, на котором расположен многоквартирный жилой дом с элементами благоустройства, придомовой территорией	Собственники помещений (МКД) в многоквартирном жилом доме, организации, осуществляющие управление многоквартирным



	жилым домом
Участки домовладений индивидуальной застройки, принадлежащие физическим лицам на правах собственности, и прилегающие к ним территории	Собственники домовладений
Путепроводы, мосты	Собственники указанных объектов, лица, на обслуживании и (или) содержании которых находятся данные объекты
Участки теплотрасс, воздушных линий электропередач, газопроводов, сети подземных инженерных коммуникаций, других инженерных коммуникаций, включая дренажные сети зданий и домов	Собственники сетей подземных инженерных коммуникаций и (или) уполномоченные ими лица, являющиеся владельцами и (или) пользователями таких коммуникаций
Территории автозаправочных станций, автомоечных постов, заправочных комплексов, шиномонтажных мастерских, станций технического обслуживания, включая въезды и выезды, прилегающие территории и подъезды к ним	Собственники указанных объектов и (или) уполномоченные ими лица, являющиеся владельцами и (или) пользователями таких объектов
Территории в радиусе 5 м от водоразборных колонок (с устройством и содержанием стоков для воды)	Собственники объектов водопроводно-канализационного хозяйства и (или) уполномоченные ими лица, являющиеся владельцами и (или) пользователями таких объектов
Территории индивидуальной жилой застройки	Собственники индивидуальных жилых домов и (или) уполномоченные ими лица, являющиеся владельцами и (или) пользователями индивидуальных жилых домов
Территории конечных, разворотных пунктов, включая внутрикольцевую площадь и прилегающие газоны (при автомобильном движении), диспетчерские	Собственники указанных объектов, лица, на обслуживании и (или) содержании которых находятся данные объекты
Территории, прилегающие к предприятиям торговли, бытового обслуживания, общественного питания, территории рынков	Собственники объектов торговли, бытового обслуживания, общественного питания и (или) уполномоченные ими лица, являющиеся владельцами и (или) пользователями таких объектов
Территории, отведенные под строительство, реконструкцию, ремонт объектов, включая въезды и выезды, прилегающие территории и подъезды к ним	Лица, которым отведены земельные участки под строительство, реконструкцию, ремонт объектов, подрядные организации
Тротуары, газоны, парковки вдоль зданий, сооружений, жилых домов вне внутридворовой территории	Собственники указанных объектов, лица, на обслуживании и (или) содержании которых находятся данные объекты
Тротуары, примыкающие к проезжей части улиц, находящиеся на мостах, путепроводах, эстакадах, а также технические тротуары, примыкающие к инженерным сооружениям, лестничные сходы	Собственники указанных объектов, лица, на обслуживании и (или) содержании которых находятся данные объекты
Железнодорожные пути, проходящие по территории муниципального образования, включая откосы выемки насыпей, переезды, переходы через пути	Собственники указанных объектов, лица, на обслуживании и (или) содержании которых находятся данные объекты

Охранные зоны, отведенные для размещения и эксплуатации линий электропередач, газовых, водопроводных и тепловых сетей	Собственники указанных объектов и (или) уполномоченные ими лица, являющиеся владельцами и (или) пользователями таких объектов
Территории, прилегающие к гаражно-строительным, гаражным кооперативам	Соответствующие кооперативы
Территории садоводческих объединений граждан	Соответствующие садоводческие объединения
Территории, примыкающие к проезжей части улиц или к проездам, отделенные от проезжей части газоном шириной не более трех метров и не имеющие непосредственных выходов из подъездов жилых зданий; прилегающие к ограждениям набережных	Организации, отвечающие за уборку и содержание проезжей части
Территории, имеющие непосредственные выходы из подъездов жилых зданий, тротуары придомовых территорий, въезды во дворы, пешеходные дорожки, расположенные на придомовых территориях	Организации, осуществляющие управление многоквартирными домами, либо собственники помещений в многоквартирных домах
Проезжая часть по всей ширине дорог, площадей, набережных, мостов, путепроводов, эстакад, улиц и проездов улично-дорожной сети	Организации, отвечающие за уборку и содержание проезжей части
Территории парковок автотранспорта	Организации, граждане, индивидуальные предприниматели, в собственности которых находится обслуживаемое данной парковкой помещение или здание; при отсутствии собственников или пользователей - организации, отвечающие за уборку и содержание проезжей части
Объекты озеленения (парки, скверы, бульвары, газоны), в том числе расположенные на их территории тротуары, пешеходные зоны, лестничные сходы	Организации, обслуживающие объекты озеленения
Газонная часть разделительных полос, ограждения проезжей части, тротуары и газоны, другие элементы благоустройства дороги	Организации, отвечающие за уборку и содержание проезжей части
Территории, прилегающие к надземным пешеходным переходам, и сами переходы	Организации, осуществляющие их эксплуатацию
Пересечения железнодорожных переездов с проезжей частью дорог	Организации, эксплуатирующие железнодорожные переезды
Территории вокруг опор установок наружного освещения (УНО), расположенных на тротуарах	Организации, отвечающие за уборку данной территории
Территории, прилегающие к трансформаторным и распределительным подстанциям, другим инженерным сооружениям, работающим в автоматическом режиме (без обслуживающего персонала), а также к опорам линий электропередачи, мачтам, байпасам	Организации, эксплуатирующие данные сооружения

Прилегающие территории, въезды и выезды с АЗС, АЗГС	Владельцы АЗС, АЗГС
Санитарно-защитные зоны животноводческих ферм, комплексов, птицефабрик и других объектов сельскохозяйственного значения, объектов транспорта, связи, энергетики, опытно-экспериментальных производств, объектов коммунального назначения, спорта, торговли, общественного питания и др., являющихся источниками воздействия на среду обитания и здоровье человека	Собственники указанных объектов и (или) уполномоченные ими лица, являющиеся владельцами и (или) пользователями таких объектов

**4.1.4.** Уборка неиспользуемых и не осваиваемых длительное время территорий, территорий, не закрепленных за юридическими, физическими лицами, индивидуальными предпринимателями, обеспечивается администрацией Золотополенское сельского поселения путем привлечения в установленном законодательством порядке специализированной организации.

## **Раздел 2. Виды работ по благоустройству и их периодичность**

### **4.2.1. Работы по содержанию объектов благоустройства включают:**

- 1) ежедневный осмотр всех элементов благоустройства (ограждений, зеленых насаждений, бордюров, пешеходных дорожек, малых архитектурных форм, устройств наружного освещения и подсветки и т.д.), расположенных на соответствующей территории, для своевременного выявления неисправностей и иных несоответствий требованиям нормативных актов;
- 2) исправление повреждений отдельных элементов благоустройства при необходимости;
- 3) мероприятия по уходу за деревьями и кустарниками, газонами, цветниками (полив, стрижка газонов и т.д.) по установленным нормативам;
- 4) проведение санитарной очистки канав, труб, дренажей, предназначенных для отвода ливневых и грунтовых вод, от отходов и мусора один раз весной и далее по мере накопления;
- 5) очистку, окраску и (или) побелку малых архитектурных форм и элементов внешнего благоустройства (оград, заборов, газонных ограждений и т.п.) по мере необходимости с учетом технического и эстетического состояния данных объектов, но не реже одного раза в год;
- 6) очистку урн по мере накопления мусора, их мойку и дезинфекцию один раз в месяц (в теплое время года), окраску и побелку - не реже одного раза в год, а металлических урн - не менее двух раз в год (весной и осенью);
- 7) ежедневную уборку территории (подметание, удаление мусора, снега, наледи, проведение иных технологических операций для поддержания объектов благоустройства в чистоте);
- 8) сбор и вывоз отходов по планово-регулярной системе согласно утвержденным графикам.

Работы по ремонту (текущему, капитальному) объектов благоустройства включают:

- 1) восстановление и замену покрытий дорог, проездов, тротуаров и их конструктивных элементов по мере необходимости;
- 2) установку, замену, восстановление малых архитектурных форм и их отдельных элементов по мере необходимости;
- 3) однократную установку урн с дальнейшей заменой по необходимости, оборудование и восстановление контейнерных площадок в соответствии с санитарными правилами и нормами;
- 4) текущие работы по уходу за зелеными насаждениями по мере необходимости;
- 5) ремонт и восстановление разрушенных ограждений и оборудования спортивных, хозяйственных площадок и площадок для отдыха граждан по мере необходимости;
- 6) восстановление объектов наружного освещения, окраску опор наружного освещения по мере необходимости, но не реже одного раза в два года;
- 7) снос сухих, аварийных и потерявших декоративный вид деревьев и кустарников с корчевкой пней, посадку деревьев и кустарников, подсев газонов, санитарную обрезку растений,

удаление поросли, стрижку и кронирование живой изгороди, лечение ран при необходимости.

Установление характера вида работ по благоустройству (текущий, капитальный) производится на основании нормативных документов, действующих в соответствующих сферах благоустройства.

#### **4.2.2. Работы по созданию новых объектов благоустройства включают:**

1) ландшафтные работы: устройство покрытий поверхности (в том числе, с использованием тротуарной плитки), дорожек, автостоянок, площадок, ограждений, установку малых архитектурных форм (скульптурно-архитектурных композиций, монументально-декоративных композиций, в том числе с использованием природного камня, устройство цветников и газонов, декоративных водоемов, монументов, водных устройств и т.п.) и элементов внешнего благоустройства (оград, заборов, газонных ограждений и т.п.);

2) работы по созданию озелененных территорий: посадку деревьев и кустарников, создание живых изгородей и иные работы в соответствии с проектной документацией, разработанной, согласованной и утвержденной в установленном порядке;

3) мероприятия по созданию объектов наружного освещения и художественно-светового оформления Поселения.

**4.2.3.** Работы, связанные с разработкой грунта, временным нарушением благоустройства территории Поселения, производятся в соответствии с требованиями правовых актов, регулирующих правила производства земляных и иных работ, а также нормативными правовыми актами, регламентирующими выполнение строительных и ремонтных работ.

**4.2.4.** Работы по содержанию и уборке придомовых и дворовых территорий проводятся в объеме и с периодичностью не менее установленных Правилами и нормами технической эксплуатации жилищного фонда, утвержденными Постановлением Государственного комитета Российской Федерации по строительству и жилищно-коммунальному комплексу от 27.09.2003 N 170.

**4.2.5.** Виды работ по капитальному ремонту, ремонту, содержанию объектов благоустройства, относящихся к составу объектов улично-дорожной сети, определены Классификацией работ по капитальному ремонту и содержанию автомобильных дорог общего пользования и искусственных сооружений на них, утвержденной Министерством транспорта Российской Федерации.

Вид, сроки и состав дорожных работ по каждому объекту улично-дорожной сети устанавливаются на основании ведомостей дефектов, диагностики, инженерных изысканий, проектной документации и других документов, содержащих оценку фактического состояния объектов.

**4.2.6.** Вывоз скола асфальта при проведении дорожно-ремонтных работ производится организациями, проводящими работы: на главных магистралях района - незамедлительно (в ходе работ), на остальных улицах и во дворах - в течение суток.

**4.2.7.** Уборка отходов от вырубки (повреждения) зеленых насаждений осуществляется организациями, производящими работы по вырубке данных зеленых насаждений.

Вывоз отходов от вырубки (повреждения) зеленых насаждений производится в течение рабочего дня - с территорий вдоль основных улиц и магистралей и в течение суток - с улиц второстепенного значения и дворовых территорий.

Пни, оставшиеся после вырубки зеленых насаждений, удаляются в течение суток на основных улицах и магистралях района и в течение трех суток - на улицах второстепенного значения и дворовых территориях.

Упавшие деревья удаляются пользователем отведенной (прилегающей) территории немедленно с проезжей части дорог, тротуаров, от токонесущих проводов, фасадов жилых и производственных зданий, а с других территорий - в течение 8 часов с момента обнаружения.

**4.2.8.** Очистка урн должна производиться по мере наполнения, но не реже одного раза в сутки.

Ремонт или замена урн производится в течение суток с момента обнаружения дефекта.

**4.2.9.** Контейнерные площадки должны содержаться в соответствии с санитарными нормами и правилами. Вывоз мусора с контейнерных площадок осуществляется в летний период ежедневно, в зимний - не реже одного раза в три дня. Уборка контейнерных площадок производится ежедневно.

Ответственность за содержание контейнерных площадок, вывоз твердых бытовых отходов и крупногабаритного мусора несут специализированные организации, оказывающие данную услугу на основании заключенных договоров, при отсутствии договоров - лица, владеющие земельными участками, на которых расположены контейнерные площадки.

**4.2.10.** Уборка придомовых и дворовых территорий, мест массового пребывания людей (подходы к вокзалам, территории рынков, торговые зоны и др.) производится в течение всего рабочего дня.

**4.2.11.** Установленный настоящим проектом Правил перечень видов работ по благоустройству и их периодичность не являются исчерпывающими и при заключении договоров о благоустройстве прилегающих территорий допускается применение иных видов работ и их периодичности, соответствующих требованиям нормативных правовых актов, не ухудшающих существующее благоустройство территории.

### **Раздел 3. Содержание территории муниципального образования**

**4.3.1.** В общественных местах должны быть установлены урны (расстояние между урнами определяется в зависимости от использования данных объектов и должно составлять не более 100 м). Удаление отходов из урн должно производиться не реже 1 раза в день.

**4.3.2.** На конечных остановочных пунктах общественного транспорта хозяйствующими субъектами должна обеспечиваться уборка санитарно-бытовых помещений и контейнерных площадок.

**4.3.3.** Не допускается сжигание листьев на территории муниципального образования. Собранные листья необходимо вывозить на объекты размещения отходов.

**4.3.4.** В летний период на проезжей части улиц и площадей с водонепроницаемым покрытием, а также на пешеходных тротуарах, необходимо производить механизированную мойку, поливку и подметание.

**4.3.5.** Не допускается заправлять поливочные и подметально-уборочные машины технической водой и водой из открытых водоемов.

**4.3.6.** В зимний период года для очистки дорожных покрытий допускается сочетание механической очистки с использованием антигололедных материалов и реагентов, разрешенных к применению в соответствии с законодательством Российской Федерации.

**4.3.7.** Не допускается размещение снега и льда, загрязненного противогололедными материалами и реагентами, на площади зеленых насаждений, детских и спортивных площадках и в местах массового отдыха населения.

**4.3.8.** Складирование собранного снега допускается осуществлять на специально отведенные площадки с водонепроницаемым покрытием и обвалованные сплошным земляным валом или вывозить снег на снегоплавильные установки. Размещение и функционирование снегоплавильных установок должно соответствовать требованиям законодательства в сфере обеспечения санитарно-эпидемиологического благополучия населения.

**4.3.9.** Не допускается размещение мест складирования снега в первом и втором поясах зон санитарной охраны источников хозяйственно-питьевого водоснабжения, сброс снега на поверхность ледяного покрова водоемов и водосборную территорию, а также в радиусе 50 м от источников нецентрализованного водоснабжения.

**4.3.10.** В местах массового отдыха населения должны быть установлены общественные туалеты.

**4.3.11.** Учреждения, предприятия, организации, субъекты хозяйствования, осуществляющие деятельность на территории муниципального образования Золотополенское сельское поселение Кировского района Республики Крым, а также проживающие на территории муниципального образования граждане обязаны организовывать и осуществлять покос сорной растительности (в том числе карантинных объектов растений сорняков в соответствии с Федеральным законом от 21.07.2014 № 206-ФЗ «О карантине растений», приказом Министерства сельского хозяйства Российской Федерации от 15.12.2014 № 501 «Об утверждении Перечня карантинных объектов») на находящихся у них в пользовании земельных участках, вокруг зданий, строений, сооружений и на прилегающих территориях, границы которых определяются в соответствии с Законом Республики

#### **Раздел 4. Содержание придомовых и дворовых территорий многоквартирных домов.**

**4.4.1.** Собственники помещений в многоквартирных домах или лица, осуществляющие по договору управление/эксплуатацию многоквартирными домами, осуществляют содержание придомовых и дворовых территорий в установленных границах.

Содержание придомовых территорий осуществляется в соответствии с Правилами и нормами технической эксплуатации жилищного фонда, утвержденными Постановлением Государственного комитета Российской Федерации по строительству и жилищно-коммунальному комплексу от 27 сентября 2003 г. N 170, и настоящими Правилами.

**4.4.2.** Организация работ по содержанию и благоустройству придомовой и дворовой территории производится собственниками помещений в многоквартирных домах либо лицами, осуществляющими по договору управление/эксплуатацию многоквартирными домами.

**4.4.3.** Хранение и стоянка личного автотранспорта на придомовых, дворовых и внутриквартальных территориях допускается в один ряд и должна обеспечивать беспрепятственное продвижение уборочной и специальной техники. Хранение и отстой грузового и коммерческого автотранспорта, в том числе частного, не допускается.

**4.4.4.** Парковка автотранспорта организовывается по решению собственников помещений в многоквартирном доме, принятому на общем собрании таких собственников.

Организаторы парковки обязаны соблюдать санитарные нормы и правила и обеспечивать санитарное содержание и благоустройство зоны, отведенной для парковки автотранспорта, и прилегающей к ней территории, а также вывоз твердых бытовых отходов.

**4.4.5.** Собственники помещений в многоквартирном доме своими силами либо на основании договора со специализированной организацией осуществляют уборку и санитарное содержание, и благоустройство зоны, отведенной для парковки автотранспорта, и прилегающей к ней территории, а также вывоз твердых бытовых отходов.

При организации парковки автотранспорта запрещаются вырубка и (или) повреждение зеленых насаждений, ограждающих конструкций, малых архитектурных форм.

**4.4.6.** Собственники помещений в многоквартирных домах или лица, осуществляющие по договору управление/эксплуатацию многоквартирными домами, обеспечивают в темное время суток наружное освещение фасадов, подъездов, строений и адресных таблиц (указатель наименования улицы, номер дома, подъезда) на домах.

**4.4.7.** Домовые фонари и светильники у подъездов включаются и выключаются одновременно с наружным освещением на территории Поселения.

**4.4.8.** Многоквартирные жилые дома, не имеющие канализации, должны быть оборудованы выгребными ямами для совместного сбора туалетных и помойных нечистот с непроницаемым дном, стенками и крышками с решетками, препятствующими попаданию крупных предметов в яму.

Оборудование и содержание выгребных ям осуществляют собственники помещений или лица, осуществляющие по договору управление/эксплуатацию многоквартирного дома.

Жидкие нечистоты вывозятся по договорам или разовым заявкам специализированными организациями.

**4.4.9.** Внутриквартальные проезды, проезды с асфальтовым покрытием на придомовых территориях очищаются от снега и наледи до покрытия на всю ширину дороги или проезда.

При возникновении наледи (гололеда) производится обработка мелкофракционным щебнем или противогололедными материалами.

**4.4.10.** Тротуары в границах земельного участка, принадлежащего собственникам многоквартирных и индивидуальных жилых домов, очищаются от снега и наледи до покрытия на всю ширину тротуара.

При возникновении наледи (гололеда) производится обработка тротуаров песком или другими противогололедными материалами.

Снег, счищаемый с придомовых территорий и внутриквартальных проездов, допускается

складировать на территориях дворов в местах, не препятствующих свободному проезду автотранспорта и движению пешеходов. Складирование снега должно предусматривать отвод талых вод. Не допускается повреждение зеленых насаждений при складировании снега.

**4.4.11.** Не допускается выталкивание или перемещение снега с придомовых территорий на объекты улично-дорожной сети.

**4.4.12.** Подметание придомовых территорий, внутриквартальных проездов, внутридворовых проездов и тротуаров осуществляются механизированным способом или вручную до 10 часов утра. Чистота территории поддерживается в течение всего дня.

**4.4.13.** В соответствии с санитарными нормами и правилами организации по обслуживанию жилищного фонда должны проводить дератизацию, дезинсекцию и дезинфекцию в местах общего пользования, подвалах, технических подпольях.

**4.4.14.** У подъездов жилых домов устанавливаются урны. Собственники индивидуальных жилых домов и (или) уполномоченные ими лица, являющиеся владельцами и (или) пользователями индивидуальных жилых домов, обеспечивают вывоз мусора и отходов со своей территории.

**4.4.15.** Уборка придомовых и дворовых территорий многоквартирных домов в летний период.

В летний период придомовые и дворовые территории, внутридворовые проезды и тротуары должны быть очищены от мусора. Чистота на территории должна поддерживаться в течение рабочего дня собственниками, эксплуатирующей организацией.

## **Раздел 5. Содержание территорий индивидуальной застройки.**

**4.5.1.** При осуществлении нового строительства либо реконструкции жилых домов индивидуальной и другой малоэтажной застройки ответственность за санитарное состояние прилегающей территории несут застройщики, землевладельцы. При завершении строительства жилого дома индивидуальной застройки его собственник обязан восстановить нарушенные в процессе строительства подъездные пути и озеленение территории за свой счет.

**4.5.2. Собственники жилых домов на территориях индивидуальной застройки обязаны:**

1) содержать в чистоте и порядке жилой дом, надворные постройки, ограждения и согласно заключенному Соглашению прилегающую к жилому дому территорию;

2) обеспечивать сохранность имеющихся перед жилым домом зеленых насаждений, их полив в сухую погоду;

3) обустраивать выгреб для сбора жидких бытовых отходов в соответствии с требованиями законодательства, принимать меры для предотвращения переполнения выгребов;

4) очищать канавы, трубы для стока воды на прилегающей территории для обеспечения отвода талых вод в весенний период;

5) осуществлять сброс, накопление мусора и отходов в специально отведенных для этих целей местах (в контейнеры);

6) производить земляные работы на землях общего пользования в установленном порядке;

7) обеспечивать надлежащее состояние фасадов зданий, заборов и ограждений, а также прочих сооружений в пределах землеотвода. Своевременно производить поддерживающий их ремонт и окраску;

8) иметь на жилом доме номерной знак и поддерживать его в исправном состоянии;

9) содержать в порядке земельный участок в пределах землеотвода и обеспечивать надлежащее санитарное состояние прилегающей территории, в соответствии с заключенным Соглашением, размеры которой определяются в соответствии с разделом 1 главы 4 настоящих Правил, производить уборку ее от мусора, скашивание;

10) содержать в порядке зеленые насаждения в пределах землеотвода, проводить санитарную обрезку кустарников и деревьев, не допускать посадок деревьев в охранной зоне газопроводов, кабельных и воздушных линий электропередачи и других инженерных сетей;

11) оборудовать в соответствии с санитарными нормами в пределах землеотвода при отсутствии централизованной канализации местную канализацию, помойную яму, туалет, содержать их в чистоте и порядке, регулярно производить их очистку и дезинфекцию;

12) не допускать захламления прилегающей территории отходами производства и

потребления.

#### **4.5.3. Собственникам жилых домов на территориях индивидуальной застройки запрещается:**

- 1) осуществлять сброс, накопление отходов и мусора в местах, не отведенных для этих целей;
- 2) складировать мусор и отходы на прилегающей территории и прилотовой части, засыпать и засорять ливневую канализацию, ливнестоки, дренажные стоки; складировать на прилегающей территории вне землеотвода строительные материалы, топливо, удобрения и иные движимые вещи;
- 3) самовольно использовать земли за пределами отведенных собственнику жилого дома территорий под личные хозяйственные и иные нужды (складирование мусора, горючих материалов, удобрений, возведение построек, пристроев, гаражей, погребов и др.);
- 4) самовольно устанавливать объекты (шлагбаумы, "лежачие полицейские" и др.) на территориях и дорогах общего пользования, препятствующие передвижению пешеходов, автотранспорта, в том числе машин скорой помощи, пожарных, аварийных служб, специализированной техники по вывозу отходов и др.;
- 5) изменять уровень рельефа путем отсыпки площадей для застройки индивидуальных жилых домов и прилегающей территории для исключения подтопления соседних территорий;
- 6) самовольное строительство выгребов для сбора жидких бытовых отходов вне придомовой территории.

### **Раздел 6. Содержание территорий парков**

**4.6.1.** Мероприятия по уборке парков должны проводиться хозяйствующим субъектом ежедневно.

**4.6.2.** В парках контейнерные площадки для накопления ТКО должны быть расположены на расстоянии не менее 50 м от мест массового отдыха. При определении числа контейнеров для территорий зон рекреационного назначения хозяйствующему субъекту необходимо исходить из среднего объема накопления отходов за 3 дня.

**4.6.3.** При определении числа урн на территории парка хозяйствующему субъекту необходимо исходить из расчета одна урна на 800 м площади парка. Расстояние между урнами должно быть не более 40 м.

**4.6.4.** Общественные туалеты на территориях парков устанавливаются, исходя из расчета одно место на 500 посетителей. При отсутствии централизованных систем водоотведения необходимо устанавливать мобильные туалетные кабины. Удаление ЖБО из мобильных туалетных кабин осуществляется не реже 1 раза в день.

**4.6.5.** Уборка и дезинфекция общественных туалетов и мобильных туалетных кабин на территории парков должна проводиться не реже двух раз в день с использованием моющих и дезинфицирующих средств.

**4.6.6.** Хозяйствующий субъект обязан обеспечить проведение дератизационных и дезинсекционных мероприятий, в том числе направленных на ликвидацию переносчиков заболеваний, опасных для человека, кратность мероприятий которых определяется в соответствии с порядком проведения санитарно-противоэпидемических (профилактических) мероприятий на контейнерных площадках, площадках для размещения бункеров для ТКО.

### **Раздел 7. Содержание территорий торговых объектов**

**4.7.1.** Требования к санитарно-техническому состоянию и содержанию территорий торговых объектов, в том числе нестационарных, на которых реализуется продовольственное сырье и пищевая продукция, установлены в санитарно-эпидемиологических правилах к торговым объектам и обороту в них продовольственного сырья и пищевых продуктов.

**4.7.2.** На территориях торговых объектов должны быть установлены урны. Накопление ТКО должно осуществляться в мусоросборниках (контейнерах и бункерах). Определение необходимого числа урн и мусоросборников осуществляется хозяйствующим субъектом исходя из нормативов



накопления ТКО.

**4.7.3.** На территориях торговых объектов, расположенных в пределах муниципальных образований, в соответствии с территориальной схемой обращения с отходами должны быть обустроены места (площадки) накопления ТКО. Место (площадка) накопления ТКО должно иметь достаточную площадь для установки мусоросборника.

**4.7.4.** При накоплении отходов в мусоросборниках должна быть исключена возможность их загнивания и разложения. Хозяйствующие субъекты обязаны обеспечить проведение промывки и дезинфекции мусоросборников, а также уборку, дезинсекцию и дератизацию места (площадки) накопления ТКО.

**4.7.5.** На территориях торговых объектов, расположенных в районах, не обеспеченных централизованной канализацией, должны быть установлены мобильные туалетные кабины. Удаление ЖБО из мобильных туалетных кабин, их уборка и дезинфекция проводятся ежедневно.

**4.7.6.** На территориях торговых объектов хозяйствующими субъектами должна проводиться ежедневная уборка, дератизационные и дезинсекционные мероприятия не реже 1 раза в месяц. Уборка с использованием дезинфицирующих средств должна проводиться 1 раз в месяц.

## **Раздел 8. Обращение с ТКО**

**4.8.1.** На территориях муниципального образования в соответствии с территориальной схемой обращения с отходами должны быть обустроены контейнерные площадки - места накопления ТКО, которые независимо от видов мусоросборников должны иметь подъездной путь, водонепроницаемое покрытие с уклоном для отведения талых и дождевых сточных вод, а также ограждение, обеспечивающее предупреждение распространения отходов за пределы контейнерной площадки.

**4.8.2.** Расстояние от контейнерных площадок до жилых зданий, границы индивидуальных земельных участков под индивидуальную жилую застройку, территорий детских и спортивных площадок, дошкольных образовательных организаций, общеобразовательных организаций и мест массового отдыха населения должно быть не менее 20 м, но не более 100 м; до территорий медицинских организаций - не менее 25 м.

**4.8.3.** При невозможности соблюдения указанных в пункте 2.2 СанПиН 2.1.7.3550-19 расстояний, главные государственные санитарные врачи по субъектам Российской Федерации по обращению собственника земельного участка принимают решение об изменении расстояний от мест (площадок) накопления ТКО до нормируемых объектов, но не более чем на 25 %, на основании санитарно-эпидемиологической оценки и при условии оборудования таких мест (площадок) навесами над мусоросборниками (за исключением бункеров).

**4.8.4.** Для определения количества мусоросборников (контейнеров и бункеров), устанавливаемых на контейнерных площадках для накопления ТКО, хозяйствующим субъектам необходимо исходить из численности населения, пользующегося мусоросборниками, и нормативов накопления ТКО.

Количество мусоросборников на контейнерных площадках должно быть не более 10 контейнеров для накопления ТКО, в том числе для раздельного накопления ТКО, и 2 бункеров для накопления КГО.

Накопление КГО должно осуществляться в соответствии с территориальной схемой обращения с отходами в бункеры, расположенные на контейнерных площадках или на специальных площадках складирования КГО, имеющих водонепроницаемое покрытие и ограждение с трех сторон высотой не менее 1 м.

**4.8.5.** Раздельное накопление ТКО должно исключать содержание органических отходов и отходов жизнедеятельности в накопленных раздельно ТКО.

**4.8.6.** Мусоросборники должны быть закрыты, находиться в исправном состоянии. При накоплении ТКО на территории муниципального образования в мусоросборниках, в том числе при раздельном сборе отходов, должна быть исключена возможность попадания отходов из мусоросборника на площадку его накопления.

**4.8.7.** Хозяйствующие субъекты обязаны обеспечить проведение промывки и дезинфекции контейнеров, а также уборку, дезинсекцию и дератизацию контейнерной площадки.

Не допускается промывка контейнеров на контейнерных площадках.

**4.8.8.** Площадка для установки бункера должна быть удалена от жилых зданий, территорий дошкольных образовательных и общеобразовательных организаций на расстояние не менее 20 м, до территорий медицинских организаций - не менее 25 м, иметь достаточную площадь для установки бункера, водонепроницаемое покрытие, подъездные пути, обеспечивающие доступ для мусоровозов, и ограничена бордюром по периметру.

**4.8.9.** Бункеры должны подвергаться промывке и дезинфекции. Мероприятия по промывке и дезинфекции бункера, а также мероприятия по дератизации и дезинсекции специальной площадки осуществляются в соответствии с санитарно-эпидемиологическими требованиями.

Не допускается промывка бункеров на контейнерных площадках.

**4.8.10.** Территории контейнерной площадки и (или) специальной площадки для складирования КГО после погрузки ТКО в мусоровоз, а также, в случае загрязнения, - прилегающая к месту погрузки территория, должны быть очищены хозяйствующим субъектом от отходов.

**4.8.11.** Обращение с отходами должно осуществляться на специально оборудованных объектах, предназначенных для сбора размещения отходов. Не допускается вывозить и сбрасывать отходы в места, не предназначенные для указанных целей, накопления, транспортирования, обработки, утилизации, обезвреживания.

**4.8.12.** Срок временного накопления несортированных ТКО определяется исходя из среднесуточной температуры наружного воздуха в течение 3-х суток:

плюс 5°C и выше - не более 1 суток;

плюс 4°C и ниже - не более 3 суток.

**4.8.13.** Сортировка отходов из мусоросборников, а также из мусоровозов не допускается в местах (площадках) накопления ТКО.

**4.8.14.** Вывоз КГО необходимо производить не реже 1 раза в 7 календарных дней. Транспортирование КГО от мест накопления к местам осуществления деятельности по обращению с отходами должно осуществляться специально оборудованными транспортными средствами (далее - транспортные средства) на объекты, предназначенные для обработки, обезвреживания, утилизации, размещения отходов.

**4.8.15.** Транспортирование отходов с территорий муниципальных образований и объектов производится с использованием транспортных средств, исключающих потери отходов.

**4.8.16.** Транспортные средства для перевозки отходов должны подвергаться мойке с дезинфекцией не реже 1 раза в 10 календарных дней.

## **Раздел 9. Обращение с ЖБО**

**4.9.1.** В населенных пунктах при отсутствии централизованной системы водоотведения для отдельных зданий и (или) групп зданий допускается отведение ЖБО в локальные очистные сооружения и (или) биологические очистные станции, либо организация накопления ЖБО в подземные водонепроницаемые сооружения (далее - выгребы) с их последующим транспортированием транспортным средством в централизованные системы водоотведения или иные сооружения, предназначенные для приема или очистки сточных вод.

**4.9.2.** Хозяйствующие субъекты должны обеспечивать ремонт, содержание и эксплуатацию объектов накопления ЖБО, в том числе вывоз ЖБО.

**4.9.3.** Выгреб для канализационных стоков должен быть глубиной не более 3 м и оборудован люком с крышкой. Крышка люка выгреба должна быть закрыта и защищена от доступа посторонних лиц. Объем выгребов определяется с учетом количества образующихся сточных вод.

**4.9.4.** Расстояние от выгребов до жилых домов, территорий дошкольных образовательных организаций, общеобразовательных организаций, детских и спортивных площадок, мест массового отдыха населения, организаций общественного питания, медицинских организаций, объектов социального обслуживания должно составлять не менее 20 м.

**4.9.5.** Собираемые и накапливаемые в водонепроницаемых емкостях ЖБО посредством транспортных средств, специально оборудованных для вакуумного забора, слива и транспортирования ЖБО, должны транспортироваться и размещаться на объектах,

предназначенных для приема или очистки сточных вод, с учетом требований законодательства в сфере обеспечения санитарно-эпидемиологического благополучия населения и водоснабжения и водоотведения.

Не допускается вывоз ЖБО в места, не предназначенные для слива отходов.

**4.9.6.** Выгребы для накопления ЖБО в районах, не обеспеченных централизованной канализацией, устанавливаются в виде помойниц и дворовых уборных.

Помойницы должны иметь подземную водонепроницаемую емкостную часть глубиной не более 3 м и наземную часть с крышкой и решеткой для отделения твердых фракций. В целях очистки решетки передняя стенка помойницы должна быть съемной или открывающейся.

Дворовые уборные должны иметь надземную водонепроницаемую часть и водонепроницаемый выгреб, выполненный из водонепроницаемых материалов, глубиной не более 3 м. При наличии нескольких дворовых уборных выгреб допускается объединять. Дворовые уборные и выгребы должны быть удалены от детских и спортивных площадок, территорий дошкольных образовательных организаций, общеобразовательных организаций и мест массового отдыха населения. Расстояние от них до дворовых уборных и помойниц должно составлять не менее 20 м и не более 100 м. Расстояние от дворовых уборных и помойниц до жилых домов в районах, не обеспеченных централизованной канализацией, должно составлять не менее 10 м.

**4.9.7.** Не допускается наполнение выгреба выше, чем 0,35 м от поверхности земли. Выгреб следует очищать не реже 1 раза в 6 месяцев.

**4.9.8.** В условиях отсутствия централизованного водоснабжения дворовые уборные должны быть удалены от колодцев, родников, предназначенных для общественного пользования, на расстояние не менее 50 м.

**4.9.9.** Наземная часть помойниц и дворовых уборных должна быть непроницаемой для грызунов и насекомых. Хозяйствующие субъекты обязаны обеспечить проведение дезинфекции дворовых уборных и выгребов. Дезинфекция дворовых уборных и выгребов осуществляется в соответствии с санитарно-эпидемиологическими правилами СП 3.5.1378-03 "Санитарно-эпидемиологические требования к организации и осуществлению дезинфекционной деятельности".

**4.9.10.** Общественные туалеты должны быть обеспечены централизованной канализацией и водоснабжением, теплоснабжением, вентиляцией. В населенных пунктах, в которых отсутствует централизованная система канализации, общественные туалеты должны иметь подводу воды со спуском на локальные очистные сооружения или в водонепроницаемый выгреб с последующим вывозом сточной воды специальным транспортом в централизованную систему канализации.

**4.9.11.** Общественные туалеты должны быть удалены от детских и спортивных площадок, территорий дошкольных образовательных организаций, общеобразовательных организаций и мест массового отдыха населения на расстояние не менее 20 м.

**4.9.12.** Установка мобильных туалетных кабин в передвижных автофургонах допускается только в местах, в которых возможно их присоединение к сетям водоснабжения и канализации.

## **Раздел 10. Содержание инженерных сооружений коммуникаций, воздушных линий связи**

**4.10.1.** Содержание инженерных сетей и коммуникаций осуществляется в соответствии с нормами и правилами эксплуатации этих сетей и сооружений.

**4.10.2.** Охранные зоны инженерных сетей и коммуникаций, включая воздушные, определяются нормами и правилами их эксплуатации.

**4.10.3.** Не допускается подтопление улиц, зданий, сооружений, образование наледей от утечки воды из-за неисправности водопроводных, канализационных, ливневых устройств, систем, сетей и сооружений, а также сброс, откачка или слив воды на газоны, тротуары, улицы и дворовые территории.

**4.10.4.** При плановых работах на инженерных сетях сброс канализационных стоков производится в ближайшие колодцы фекальной канализации, водопроводной воды и воды из тепловых сетей - в ливневую канализацию (при ее наличии). Сброс воды на дорогу запрещается.

Ликвидация последствий утечек выполняется силами и за счет владельцев поврежденных инженерных сетей.

**4.10.5.** Ответственность за исправное техническое состояние сетей ливневой канализации (в том числе своевременное закрытие люков, решеток) возлагается на эксплуатирующие организации.

**4.10.6.** Владельцы подземных инженерных коммуникаций:

1) содержат и ремонтируют подземные коммуникации, а также своевременно производят очистку колодцев и коллекторов;

2) обеспечивают содержание в исправном состоянии, в одном уровне с полотном дороги, тротуаром, газоном колодцев и люков, а также их ремонт в границах разрушения дорожного покрытия, вызванного неудовлетворительным состоянием коммуникаций;

3) осуществляют контроль за наличием и исправным состоянием люков на колодцах и своевременно производят их замену и восстанавливают в случае утраты;

4) в течение суток обеспечивают ликвидацию последствий аварий, связанных с функционированием коммуникаций (снежные валы, наледь, грязь и пр.);

5) обеспечивают безопасность движения транспортных средств и пешеходов в период ремонта и ликвидации аварий подземных коммуникаций, колодцев, установки люков, в том числе осуществляют в необходимых случаях установку ограждений и соответствующих дорожных знаков, обеспечивают освещение мест аварий в темное время суток, оповещают население через средства массовой информации;

6) до начала проведения работ по реконструкции и капитальному ремонту дорог производят ремонт, а в необходимых случаях перекладку устаревших инженерных коммуникаций;

7) уведомляют собственников помещений в многоквартирных домах или лиц, осуществляющих по договору управление/эксплуатацию многоквартирных домов, о плановых работах.

**4.10.7.** Организации, осуществляющие работы, связанные с пересечением инженерными сетями, в том числе трубопроводами, проезжих частей улиц и тротуаров, обеспечивают бестраншейный способ прокладки. При невозможности использования бестраншейного способа прокладки коммуникаций выполняют работы способом, согласованным с администрацией Поселения.

Размещение инженерных сетей под проезжей частью улиц и дорог осуществляется в тоннелях и проходных каналах.

**4.10.8.** Собственники проводных линий связи, операторы связи, интернет-провайдеры на территории Поселения не должны:

1) использовать для крепления кабеля связи элементы фасадов, крыш, стен зданий, а также иных сооружений и конструкций (дымоходы, вентиляционные конструкции, фронтоны, козырьки, двери, окна, антенны коллективного теле- и радиоприема, антенны систем связи, мачты для установки антенн, размещенные на зданиях), за исключением зданий, относящихся к жилым домам индивидуальной застройки;

2) использовать для крепления кабеля связи сооружения и конструкции, предназначенные для обеспечения и регулирования дорожного движения, опоры и конструкции, предназначенные для размещения дорожных знаков, светофоров, информационных панелей, за исключением кабелей связи, предназначенных для управления светофорами и информационными панелями в пределах одного перекрестка дорог;

3) пересекать кабелем связи улицы с проезжей частью, имеющей ширину более двух полос для движения автомобильного транспорта, воздушным способом независимо от высоты и способа подвеса кабеля.

**4.10.9.** Собственники проводных линий связи, операторы связи, интернет-провайдеры:

1) производят подключение зданий, сооружений, многоквартирных домов к сети связи общего пользования подземным способом, без использования воздушных линий;

2) размещают существующие воздушные линии связи подземным способом;

3) осуществляют монтаж, реконструкцию сетей и оборудования с внешней стороны зданий, многоквартирных домов по решению собственников и после согласования технических условий на производство работ с собственниками либо организациями, ответственными за управление/эксплуатацию многоквартирным домом;

4) при имеющейся технической возможности размещают на взаимовыгодных условиях в

собственных тоннелях и проходных каналах кабеля связи других операторов связи и собственников.

## **Раздел 11. Содержание строительных объектов**

**4.11.1.** Содержание строительных площадок и прилегающих к ним территорий, восстановление благоустройства после окончания ремонтных, строительных и иных видов работ возлагаются на застройщика и (или) производителя работ.

**4.11.2.** Строительную площадку размещать только в границах земельного участка, отведенного в установленном законом порядке.

До начала и при производстве строительных, ремонтных и иных видов работ (далее - работ) необходимо:

1) выполнить работы по устройству необходимых ограждений (охранных, защитных или сигнальных), организации пожарного пункта, временных бытовых помещений, туалетов, мест складирования строительных отходов и создания разбивочной геодезической основы;

2) до начала возведения зданий и сооружений в границах строительной площадки в случаях, определенных нормативными правовыми актами, необходимо произвести срезку и складирование используемого для рекультивации земель растительного слоя грунта в специально отведенных местах;

3) выполнить вертикальную планировку строительной площадки с уплотнением насыпей до плотности грунта в естественном состоянии (или заданной проектом), работы по водоотводу, по устройству постоянных и временных внутриплощадочных дорог и инженерных сетей (канализации, водо-, тепло-, энергоснабжения и др.), необходимых на время строительства и предусмотренных проектами организации строительства и проектами производства работ;

4) установить по всему периметру строительной площадки сплошное ограждение (забор);

5) обеспечить общую устойчивость, прочность, надежность, эксплуатационную безопасность ограждения строительной площадки;

6) следить за надлежащим техническим состоянием ограждения строительной площадки, его чистотой, своевременной очисткой от грязи, снега, наледи, информационно-печатной продукции;

7) на ограждениях и прилегающей территории строительной площадки необходимо разместить указатели и знаки пути объезда транспорта и прохода пешеходов, обустроить пешеходные галереи, настилы, перила, мостки, объезды, дорожные знаки в соответствии со строительным генеральным планом;

8) на ограждениях строительных площадок в обязательном порядке должен быть размещен информационный щит (паспорт) строительного объекта, отвечающий требованиям СП 48.13330.2011 "СНиП 12-01-2004 "Организация строительства", с информацией на щите размером не менее 1,2 x 1,5 метра: графическим изображением строящегося объекта, краткой его характеристикой, указанием автора или авторского коллектива, разрабатывающего проект, номером разрешения на строительство, сроками начала и окончания строительства, наименованием организации, ведущей строительство, генерального подрядчика и ответственного руководителя стройки с номером его контактного телефона.

Информационные щиты должны быть установлены со стороны основной улицы, площадки или главного фасада на надежной конструкции и иметь хороший обзор.

Наименование подрядных организаций и номера телефонов могут указываться также на бытовых помещениях, щитах ограждения, кабельных барабанах и иных механизмах и оборудовании;

9) обеспечить территорию строительной площадки габаритным освещением и освещением опасных мест в ночное время суток;

10) оборудовать временные автомобильные дороги и другие подъездные пути из твердого покрытия с учетом требований проекта организации строительства и требований по предотвращению повреждений древесно-кустарниковой растительности;

11) оборудовать выезды со строительных площадок пунктами мойки колес автотранспорта с замкнутым циклом водооборота и утилизацией стоков и исключаящих вынос грязи на проезжую часть улиц (проездов, дорог);

12) разместить на территории строительных площадок бытовые и подсобные помещения для рабочих и служащих в соответствии с нормативными требованиями, временные здания и сооружения производственного и складского назначения;

13) обеспечить надлежащую очистку и обезвреживание производственных и бытовых стоков, образующихся на строительной площадке, в соответствии с порядком, предусмотренным проектом организации строительства и проектом производства работ;

14) оснастить строительную площадку средствами пожарной безопасности;

15) оборудовать на территории строительной площадки специальные места для складирования материалов, конструкций изделий и инвентаря, а также места для установки строительной техники;

16) установить для сбора строительного мусора и твердых бытовых отходов бункер-накопитель или огородить для этих целей специальную площадку на территории строительной площадки;

17) обеспечить при производстве работ уборку строительной площадки и прилегающей территории, своевременный покос травы и сорной растительности, в зимнее время - очистку от снега и наледи с вывозом на специально оборудованные снегоприемные пункты;

18) обеспечить регулярный вывоз строительного мусора и твердых бытовых отходов (по мере необходимости, но не реже 1 раза в неделю) с территории строительной площадки на специальные полигоны для утилизации отходов;

19) при работе на территории строительной площадки грузоподъемных кранов необходимо выполнить ограждение опасной зоны работы крана с установкой соответствующих информационных табличек и знаков;

20) леса должны быть окрашены, всегда содержаться чистыми, в исправном состоянии, иметь трафареты с указанием номера телефона и названия организации, которым они принадлежат, разбираться и вывозиться, как только минует в них необходимость;

21) предусмотреть наличие фасадной защитной сетки, препятствующей распространению строительной пыли и мелкого мусора, в случае производства работ по отделке фасадов строящихся (реконструируемых) объектов и ремонту фасадов существующих зданий. На фасадах объектов капитального строительства с длительными сроками строительства рекомендуется размещение баннеров;

22) установить ограждение сохраняемых деревьев. При производстве строительных работ не допускается не предусмотренное проектной документацией уничтожение древесно-кустарниковой растительности и засыпка грунтом корневых шеек и стволов растущих деревьев и кустарников;

23) обеспечить при производстве работ сохранность действующих подземных инженерных коммуникаций, сетей наружного освещения, зеленых насаждений и малых архитектурных форм;

24) оборудовать автотранспорт, перевозящий сыпучие грузы, специальными съемными тентами, препятствующими загрязнению окружающей среды;

25) при прекращении строительных работ на период более 6 месяцев произвести перечень необходимых работ по консервации объекта, обеспечивающих сохранность основных несущих конструкций здания, а также сохранность и надежность элементов строительной площадки и содержание строительной площадки в надлежащем состоянии.

**4.11.3.** В течение всего периода проведения строительных и (или) ремонтных работ необходимо соблюдать требования, указанные в настоящих Правилах, а также восстановить разрушенные и поврежденные при производстве работ дорожные покрытия, зеленые насаждения, газоны, тротуары, откосы, малые архитектурные формы.

**4.11.4.** Ограждения строительных площадок должны отвечать требованиям ГОСТ 23407-78 "Ограждения инвентарные строительных площадок и участков производства строительномонтажных работ. Технические условия".

Ограждения строительных площадок и мест разрытия должны иметь опрятный внешний вид: очищены от грязи, промыты, не иметь проемов, поврежденных участков, отклонений от вертикали, посторонних наклеек, объявлений и надписей, окрашены красками, устойчивыми к неблагоприятным погодным условиям, а при повторном использовании - отремонтированы и окрашены заново.

Высота ограждений не должна превышать двух метров, если иное не предусмотрено нормами

и правилами.

Конструкции ограждений должны быть рассчитаны на ветровую нагрузку при различных навесных элементах и отвечать технике безопасности.

В целях безопасности пешеходов в местах близкого размещения строящегося, реконструируемого или ремонтируемого объекта от пешеходного движения над ограждением должен быть установлен защитный козырек и обустроен настил для пешеходов шириной не менее 70 см, оборудованный перилами со стороны движения транспорта с защитным экраном высотой не менее 1,0 м.

Внешний вид типовых ограждений для серийного изготовления и массового применения на строительных площадках указывается в проекте организации строительства.

Для изготовления панельно-стоечных ограждений допускается применять металлический профиль, каждая секция такого ограждения должна быть обрамлена металлическим уголком по всему периметру секции.

Содержание ограждений, козырьков, настилов, прилегающей территории, включая удаление мусора, осуществляется организациями, производящими работы.

После завершения строительных работ ограждение должно быть демонтировано, а территория приведена в порядок и благоустроена, в том числе и в границах прилегающей территории, границы которой определяются в порядке, установленном настоящим проектом Правил.

Работы по благоустройству объектов капитального строительства, выполненные в объеме и границах согласно утвержденной проектной документации, должны быть увязаны с благоустройством прилегающей территории.

Благоустройство прилегающей территории в соответствии с заключенными договорами на благоустройство прилегающей территории принимается комиссионно с оформлением акта.

#### **4.11.5. Требования к размещению и содержанию ограждений строительных площадок, строительных сеток на фасадах зданий**

**4.11.5.1.** В целях обеспечения безопасности при выполнении строительных работ, улучшения эстетики городской среды, организация и производство строительных работ (ремонт, строительство или реконструкция) должны осуществляться при соблюдении требований законодательства Российской Федерации об охране труда, иных действующих нормативных правовых актов, а также при наличии следующих документов:

- для установки ограждения строительной площадки - проектной документации, разрешения на строительство (реконструкцию) объектов капитального строительства;
- для размещения строительной сетки - паспорта фасада здания, строения, сооружения, согласованного администрацией Кировского района, ордера на производство отделочных работ (для объектов капитального ремонта) или разрешения на строительство (реконструкцию) объектов капитального строительства.

Строительные площадки, участки работ и рабочие места, проезды и подходы к ним в темное время суток должны быть освещены, оборудованы предупреждающими знаками в соответствии с требованиями государственных стандартов, действующих норм и правил.

Выезды со строительных площадок должны быть оборудованы пунктами мойки (очистки) колес автотранспорта.

Своевременно, но не реже одного раза в полгода необходимо проводить мероприятия по поддержанию в надлежащем состоянии ограждения, строительной сетки, строительных лесов, подсветки и оборудования строительной площадки.

При отсутствии разрешения на строительство (реконструкцию) объектов капитального строительства застройщику необходимо благоустроить территорию согласно паспорту фасада здания, строения, сооружения, согласованного администрацией Кировского района, в течение шести месяцев со дня принятия решения о предоставлении земельного участка. При этом ограждение территории возможно лишь с использованием декоративного неглухого ограждения высотой не более 1,8 м., выполненного по индивидуальному проекту.

**4.11.5.2.** При строительстве, реконструкции объектов капитального строительства, находящихся на территории муниципального образования Золотополенское сельское поселение, застройщики обязаны соблюдать требования, установленные Правилами благоустройства

территорий муниципального образования Золотополенское сельское поселение Кировского района Республики Крым.

**4.11.5.3.** Для размещения рабочих, инструмента и материалов при выполнении строительных и ремонтных работ на фасадах зданий, в том числе при их утеплении и отделке путем монтажа различных конструкций навесных фасадных систем, применяются строительные леса.

Поверхность грунта, на которую устанавливаются строительные леса, должна быть спланирована или оборудована регулируемыми опорами (домкратами).

Металлические строительные леса должны быть огрунтованы и окрашены.

Строительная сетка должна быть навешена на крепления, специально изготовленные для таких целей, находящиеся по фасаду здания, или же на строительные леса, а также должна находиться в натянутом состоянии на всей поверхности для придания устойчивости.

Наличие строительной сетки обязательно при осуществлении строительных работ со стороны территорий общего пользования, особо охраняемых территорий и объектов, где дополнительно должен быть оборудован сплошной защитный навес.

**4.11.5.4.** При выполнении строительных работ не допускаются:



- установка строительного ограждения, не соответствующего настоящим требованиям, а также без выданного в установленном порядке разрешения на проведение строительных работ;
- размещение рекламных конструкций на строительных ограждениях и строительной сетке;
- установка строительных лесов из дерева (за исключением настилов) на фасадах, расположенных со стороны территорий общего пользования, особо охраняемых территорий и объектов;
- крепление строительных лесов к парапетам, карнизам, балконам и другим выступающим частям зданий и сооружений;
- наличие видимых искривлений и провисаний строительной сетки.

**4.11.5.5.** Эскизы типовых ограждений строительных площадок:

Тип 1 - типовое строительное ограждение с использованием металлоконструкций и металлопрофиля, окрашенного в заводских условиях.

Декоративные элементы (тяги) - металлопрофиль квадратного сечения 30 x 30 мм.

Цветовое решение:

	
RAL 7035 (7047)	RAL 7040 (7045)
(поверхность ограждения, навес)	(детали, опоры кронштейны)
металлопрофиль	металлический профиль квадратного сечения

Тип 1.1. Строительное ограждение с навесом

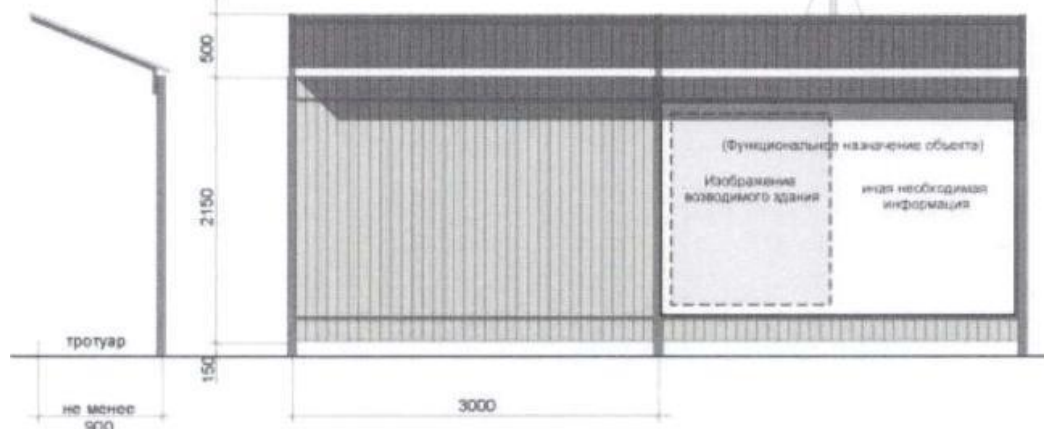



## Тип 1.2. Строительное ограждение с навесом и защитным ограждением

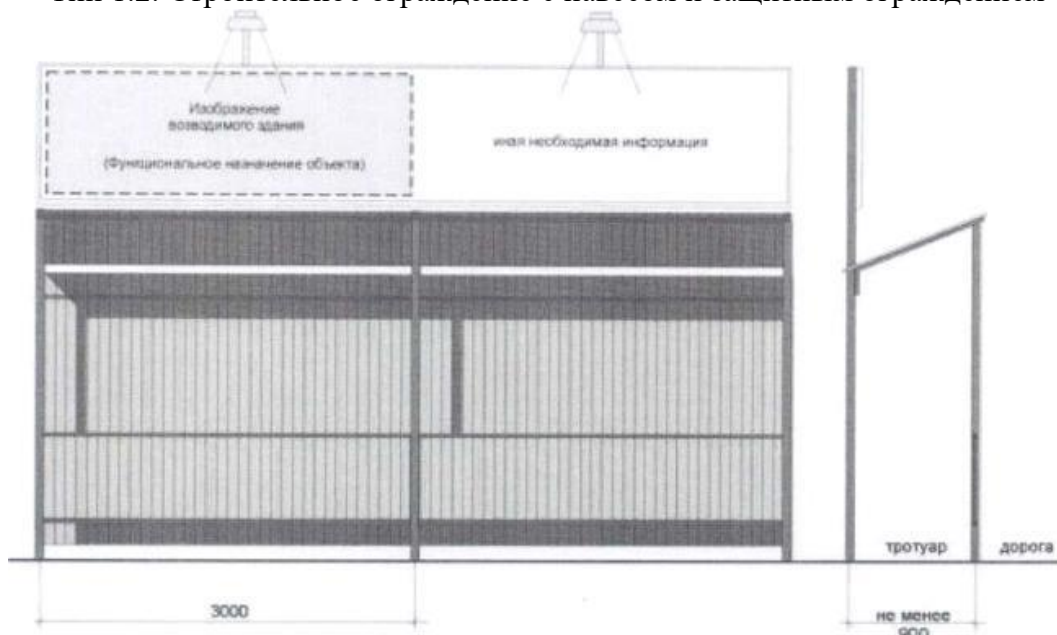

Информационный щит строительного объекта располагается над строительным ограждением.

Габариты щита составляют:

- по вертикали 1/2 высоты строительного ограждения (но не более 1200 мм.);
- по горизонтали - двойную длину одной секции ограждения (но не более 8000 мм.).

Примечание:

Необходимо использовать на строительных площадках, выходящих на территории общего пользования и просматриваемых с этих территорий (за исключением особо охраняемых территорий и объектов, исторической части города).

Со стороны массового прохода людей ограждение по всей длине должно быть дополнено навесом, а со стороны проезжей части и защитным ограждением, выполненном в соответствии с действующими нормами и правилами и настоящим приложением. В других случаях, ограждение выполняется без навеса, а информационный щит размещается по Типу 1.1.

Информационный щит строительного объекта (см. изображение) размещается на строительном ограждении в непосредственной близости от въезда на территорию с обеспечением подсветки. Габариты щита определяются характеристиками ограждения.

Тип. 2 - типовое строительное ограждение с использованием металлоконструкций и металлопрофиля, окрашенного в заводских условиях.

Декоративные элементы (тяги) - металлопрофиль квадратного сечения 30х30 мм.

### Тип 2. Варианты цветового решения



RAL 8024 (8025)  
(поверхность  
ограждения, навес)  
металлопрофиль

RAL 1001 (1015)  
(делали, опоры,  
кроштейны)  
металлический  
профиль квадратного  
сечения

RAL 8024 (8025)  
(поверхность  
защитного  
ограждения)  
металлопрофиль

### Тип 2.1. Строительное ограждение с навесом

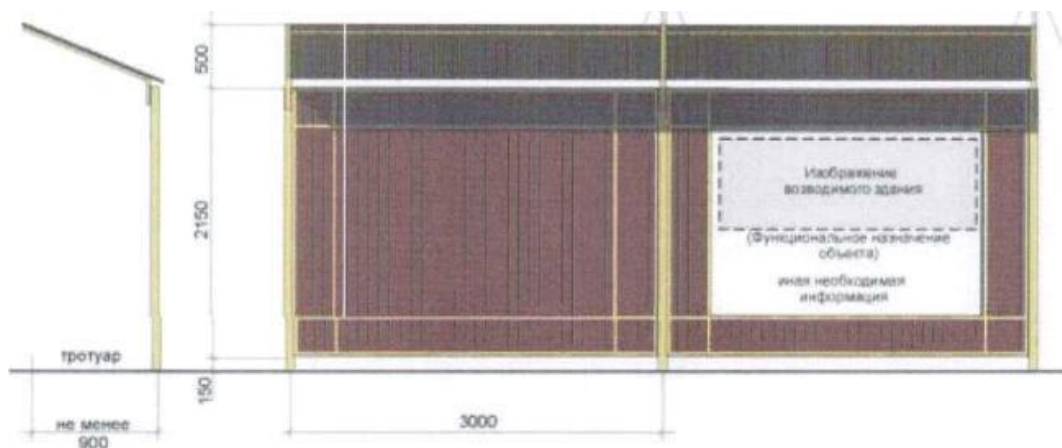

Тип 2.2. Строительное ограждение с навесом и защитным ограждением

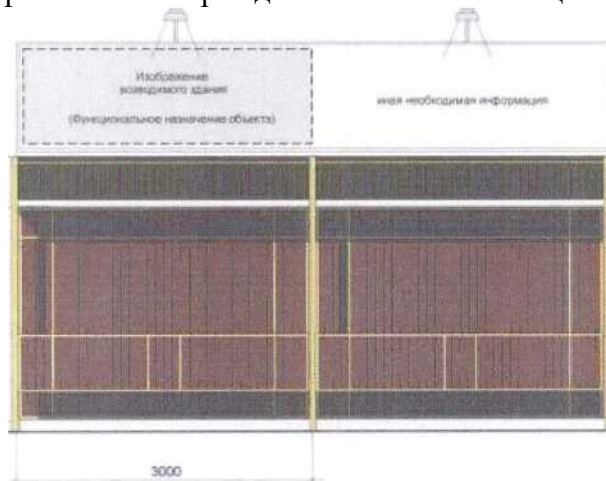

Информационный щит строительного объекта располагается над строительным ограждением.

Габариты щита составляют:

- по вертикали – 1/2 высоты строительного ограждения (но не более 1 200 мм.);
- по горизонтали - двойную длину одной секции ограждения (но не более 8000 мм.).

Примечание:

Необходимо использовать на строительных площадках, выходящих на территории общего пользования и просматриваемых с этих территорий, расположенных на особо охраняемых территориях и объектах.

Со стороны массового прохода людей ограждение по всей длине должно быть дополнено навесом, а со стороны проезжей части и защитным ограждением, выполненном в соответствии с действующими нормами и правилами и настоящим приложением. В других случаях, ограждение выполняется без навеса, а информационный щит размещается по Типу 2.1.

Информационный щит строительного объекта (см. изображение) размещается на строительном ограждении в непосредственной близости от въезда на территорию с обеспечением подсветки. Габариты щита определяются характеристиками ограждения.

Тип 3 - типовое строительное ограждение в виде железобетонных конструкций с различным рисунком и фактурой заполнения.

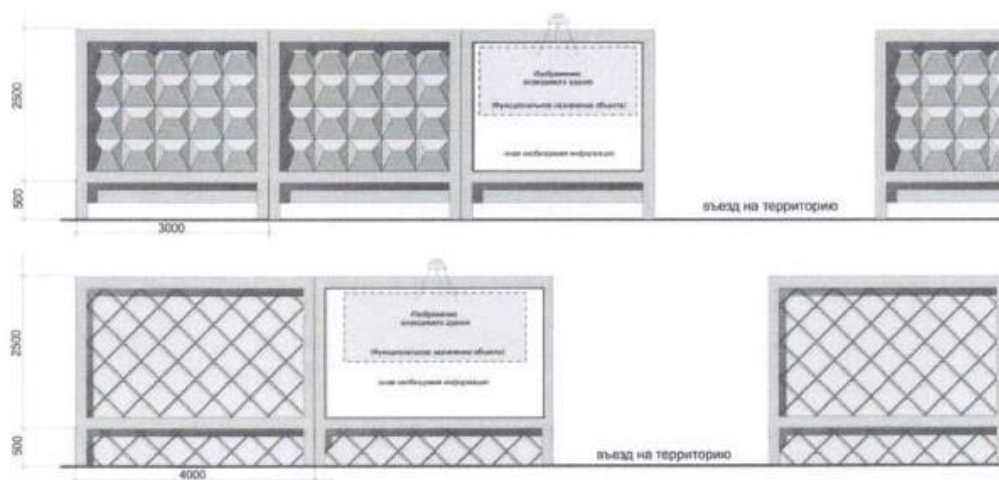

Примечание:

Предназначено для размещения на удаленных от городских центров строительных площадках (производственные, складские зоны), а также расположенных внутри квартала строительных площадках и не просматриваемых с территорий общего пользования.

Со стороны массового прохода людей ограждение по всей длине должно быть дополнено навесом, выполненном в соответствии с действующими нормами и правилами, из металлопрофиля.

Информационный щит строительного объекта (см. изображение) размещается на строительном ограждении в непосредственной близости от въезда на территорию с обеспечением подсветки. Габариты щита определяются характеристиками ограждения.

**4.11.6.** Строительные материалы, оборудование, автотранспорт и передвижные механизмы, подсобные помещения, бытовые вагончики для временного нахождения рабочих и служащих, места для временного хранения и накопления транспортных партий строительных отходов размещаются в пределах строительных площадок в соответствии с проектом организации строительства.

Хозяйствующие субъекты, физические лица, ведущие текущий или капитальный ремонт зданий, размещают бытовые вагончики для временного нахождения в них рабочих и служащих в местах, не мешающих движению транспорта и пешеходов.

**4.11.7.** Вырубка и пересадка деревьев и кустарников, попадающих в зону производства работ, выполняется специализированными организациями в соответствии с проектом после получения соответствующего разрешения на снос и (или) пересадку деревьев в администрации Первомайского сельского поселения.

**4.11.8.** При производстве строительных работ застройщику запрещается:

1) осуществлять выброс воды и вынос грязи (в том числе грунта, бетонной смеси) транспортными средствами с территорий строительных площадок;

2) выезд загрязненной строительной техники и автотранспорта на территорию Поселения;

3) движение строительной техники по тротуарам и зеленой зоне;

4) сбрасывание строительного мусора с крыш и из окон строящихся зданий без применения (желобов), бункеров-накопителей, закрытых ящиков или контейнеров, а также складирование строительного мусора, твердых бытовых отходов, грунта, строительных материалов, изделий и конструкций вне специально отведенных для этого мест или за пределами строительной площадки;

5) складирование строительного мусора вне специально отведенных мест, сжигание и закапывание в грунт твердых бытовых отходов и строительного мусора;

6) складирование строительных материалов и оборудования, а также устройство временных сооружений за пределами ограждения строительной площадки;

7) устройство на строительных площадках и за их пределами выгребных туалетов;

8) перевозка грунта, мусора, сыпучих строительных материалов, легкой тары, листвы, сена, спила деревьев без покрытия брезентом или другим материалом, исключающим загрязнение дорог, а также транспортировка строительных смесей и растворов (в том числе цементно-песчаного

раствора, известковых, бетонных смесей) без принятия мер, исключающих возможность пролива на дорогу, тротуар, обочину или прилегающую к дороге полосу газона.

## **Раздел 12. Содержание мест захоронения**

**4.12.1.** Уборка и санитарное содержание территорий кладбищ осуществляются организациями на основании договора, заключенного в установленном порядке, в соответствии с Федеральным законом от 12.01.1996 N 8-ФЗ "О погребении и похоронном деле", Рекомендациями о порядке похорон и содержании кладбищ в Российской Федерации МДК 11-01.2002 (рекомендованы протоколом НТС Госстроя России от 25.12.2001 N 01-НС-22/1), Постановлением Главного государственного санитарного врача РФ от 28.06.2011 N 84 "Об утверждении СанПиН 2.1.2882-11 "Гигиенические требования к размещению, устройству и содержанию кладбищ, зданий и сооружений похоронного назначения".

**4.12.2.** Территории кладбищ оборудуются:

- вывеской с названием кладбища, режимом работы;
- указателями номеров (названий) участков-кварталов (секторов), участков захоронений, дорожек, расположения зданий и сооружений, общественных туалетов и т.д.;
- стендом для размещения перечня и прейскуранта оказываемых услуг, объявлений, правил посещения кладбищ, копий правовых актов, регулирующих деятельность в области похоронного дела;
- общественными туалетами;
- урнами для сбора мелкого мусора вдоль пешеходных дорожек;
- контейнерами для складирования мусора, установленными на оборудованных площадках с твердым покрытием.

Прилегающие к кладбищам территории должны быть благоустроены и иметь места для стоянки автотранспорта.

Инженерные сети и оборудование на территориях кладбищ должны содержаться в надлежащем состоянии.

**4.12.3.** Специализированные организации должны осуществлять:

- 1) вести журнал регистрации захоронений и перезахоронений;
- 2) соблюдение установленной нормы предоставления каждого земельного участка для захоронения и правил подготовки могил;
- 3) содержание в исправном состоянии зданий, сооружений, находящихся на территориях кладбищ, ограждений кладбищ, их дорог, площадок и их ремонт;
- 4) озеленение, уход за зелеными насаждениями на территориях кладбищ и их обновление;
- 5) соблюдение санитарных норм и правил;
- 6) соблюдение правил пожарной безопасности;
- 7) установку, замену пришедших в негодность, утраченных опознавательных знаков на могильном холме с указанием фамилии, имени и отчества умершего, даты рождения и смерти. Обеспечить наличие опознавательных знаков на всех могилах;
- 8) установку шлагбаумов на въездах на территорию кладбищ, калиток;
- 9) выполнять комплекс работ по текущему содержанию и капитальному ремонту, содержанию объектов внешнего благоустройства.

**4.12.4.** Перечень работ по текущему содержанию и капитальному ремонту кладбища включает в себя:

- текущее содержание кладбища;
- уборку мусора, складирование и вывоз мусора;
- ввоз песка;
- покос травы;
- вырубку кустарников на новых свободных участках;
- вырубку деревьев на новых свободных участках;
- вырубку сухого кустарника, вырубку сухих деревьев, обрезку деревьев, обрезку кустарников;
- посыпку аллей песком в случае гололеда;

- покраску кладбищенских сооружений и оборудования (ограждений, сторожек, туалетов, контейнеров для мусора, емкостей для воды, водопроводных сетей, справочно-информационных стендов и т.п.);

- подметание аллей;

- уборку братских могил и могил, находящихся под охраной государства (уборку мусора, промывку надмогильных сооружений (надгробий), присыпку песком мест захоронений, озеленение);

- уборку общественных туалетов;

- побелку бордюров.

**4.12.5.** Все работы по благоустройству территорий кладбищ должны выполняться с сохранением существующих деревьев, кустарников и растительного грунта.

**4.12.6.** Граждане, осуществляющие уход за могилой, обязаны соблюдать правила содержания кладбищ, в том числе содержать могилы, надмогильные сооружения (оформленный могильный холм, памятник, цоколь, цветник) и зеленые насаждения в надлежащем санитарном состоянии.

**4.12.7.** На территории кладбищ запрещается:

1) нарушать тишину и общественный порядок;

2) повреждать надмогильные сооружения, мемориальные доски, кладбищенское оборудование и засорять территорию;

3) осуществлять складирование строительных и других материалов;

4) производить разрытия для добывания песка, глины, грунта;

5) производить работы по монтажу и демонтажу надмогильных сооружений без уведомления администрации кладбища;

6) повреждать и выкапывать зеленые насаждения, срывать цветы;

7) выгуливать собак, пасти домашних животных и ловить птиц;

8) срезать дерн;

9) находиться на территории кладбищ после закрытия;

10) въезжать без разрешения администрации кладбища и парковать личный транспорт на территории кладбищ, за исключением инвалидов и престарелых.

## **Глава 5. ТРЕБОВАНИЯ К СОДЕРЖАНИЮ И ВНЕШНЕМУ ВИДУ ЗДАНИЙ, СООРУЖЕНИЙ, ОБЪЕКТОВ БЛАГОУСТРОЙСТВА**

### **Раздел 1. Содержание зданий**

**5.1.1.** Содержание фасадов зданий, строений и сооружений осуществляется в соответствии с настоящими Правилами.

**5.1.2.** Собственники зданий, организации, обслуживающие жилищный фонд в установленном законом порядке, обеспечивают содержание зданий и их конструктивных элементов в исправном состоянии, обеспечивают надлежащую эксплуатацию зданий в соответствии с установленными правилами и нормами технической эксплуатации, проведение текущих и капитальных ремонтов, следят за состоянием и установкой всех видов внешнего благоустройства, расположенных на прилегающих территориях, освещения в пределах отведенной территории.

**5.1.3.** Собственники помещений в многоквартирном доме в целях обеспечения надлежащего содержания общего имущества дома заключают договор управления с управляющей организацией либо договор по содержанию и (или) выполнению работ по ремонту общего имущества в таком доме с лицами, осуществляющими соответствующие виды деятельности, в соответствии с жилищным законодательством.

**5.1.4.** К зданиям и сооружениям, фасады которых определяют архитектурный облик сложившейся застройки Поселения, относятся все расположенные на территории Поселения (эксплуатируемые, строящиеся, реконструируемые или капитально ремонтируемые):

1) здания административного и общественно-культурного назначения;

2) жилые здания;

3) здания и сооружения производственного и иного назначения;

4) постройки облегченного типа (торговые павильоны, киоски, гаражи и прочие аналогичные

объекты);

5) ограды и другие стационарные архитектурные формы, размещенные на прилегающих к зданиям земельных участках.

**5.1.5.** В состав элементов фасадов зданий, подлежащих содержанию, входят:

- 1) прямки, входы в подвальные помещения и мусорокамеры;
- 2) входные узлы (в том числе ступени, площадки, перила, козырьки над входом, ограждения, стены, двери);
- 3) цоколь и отмостка;
- 4) плоскости стен;
- 5) выступающие элементы фасадов (в том числе балконы, лоджии, эркеры, карнизы);
- 6) кровли, включая вентиляционные и дымовые трубы, в том числе ограждающие решетки, выходы на кровлю;
- 7) архитектурные детали и облицовка (в том числе колонны, пилястры, розетки, капители, сандрики, фриз, пояски);
- 8) водосточные трубы, включая отводы и воронки;
- 9) ограждения балконов, лоджий;
- 10) парапетные и оконные ограждения, решетки;
- 11) металлическая отделка окон, балконов, поясков, выступов цоколя, свесов;
- 12) навесные металлические конструкции (в том числе флагодержатели, анкеры, пожарные лестницы, вентиляционное оборудование);
- 13) горизонтальные и вертикальные швы между панелями и блоками (фасады крупнопанельных и крупноблочных зданий);
- 14) стекла, рамы, балконные двери;
- 15) стационарные ограждения, прилегающие к зданиям.

**5.1.6.** Фасады зданий, строений, сооружений не должны иметь видимых загрязнений, повреждений, в том числе разрушения отделочного слоя, водосточных труб, воронок или выпусков, изменения цветового тона.

**5.1.7.** Содержание фасадов зданий, строений и сооружений включает:

- проведение поддерживающего ремонта и восстановление конструктивных элементов и отделки фасадов, в том числе входных дверей и козырьков, ограждений балконов и лоджий, карнизов, крылец и отдельных ступеней, ограждений спусков и лестниц, витрин, декоративных деталей и иных конструктивных элементов;
- обеспечение наличия и содержание в исправном состоянии водостоков, водосточных труб и сливов;
- очистку от снега и льда крыш и козырьков, удаление наледи, снега и сосулек с карнизов, балконов и лоджий;
- герметизацию, заделку и расшивку швов, трещин и выбоин;
- восстановление, ремонт и своевременную очистку отмосток, прямков цокольных окон и входов в подвалы;
- поддержание в исправном состоянии размещенного на фасаде электроосвещения и включение его одновременно с наружным освещением улиц, дорог и площадей территории Поселения;
- очистку и промывку поверхностей фасадов в зависимости от их состояния и условий эксплуатации;
- мытье окон и витрин, вывесок и указателей;
- выполнение иных требований, предусмотренных правилами и нормами технической эксплуатации зданий, строений и сооружений.

**5.1.8.** Под изменением внешнего вида фасадов понимается:

- создание, изменение или ликвидация крылец, навесов, козырьков, карнизов, балконов, лоджий, веранд, террас, эркеров, декоративных элементов, дверных, витринных, арочных и оконных проемов;
- замена облицовочного материала;
- покраска фасада, его частей в цвет, отличающийся от цвета здания;
- изменение конструкции крыши, материала кровли, элементов безопасности крыши,

элементов организованного наружного водостока;

- установка (крепление) или демонтаж дополнительных элементов и устройств (флаштоки, указатели).

**5.1.9.** Витрины магазинов и офисов, выходящих фасадами на улицы Поселения, должны иметь световое оформление. На фасадах вновь строящихся зданий оборудование архитектурно-художественной подсветки устанавливается в соответствии с проектной документацией.

Режим работы освещения витрин должен соответствовать режиму работы наружного освещения.

**5.1.10.** Запрещается самовольное переоборудование фасадов зданий и их конструктивных элементов.

**5.1.11.** На всех жилых, административных, производственных и общественных зданиях в соответствии с установленным порядком нумерации домов в Поселении должны быть вывешены указатели и номера домов установленных образцов с подсветкой в темное время суток, а на многоквартирных домах - дополнительно с указателями номеров подъездов и квартир, они должны содержаться в чистоте и исправном состоянии.

Ответственность за выполнение данных требований возлагается на собственников, если иное не установлено законом или договором.

**5.1.12.** Информационные указатели, вывески, рекламные конструкции (в том числе, информационные поля рекламных конструкций), декоративное панно должны содержаться в надлежащем и технически исправном состоянии.

Собственники информационных указателей, вывесок, рекламных конструкций, декоративных панно, входных групп, не входящих в состав общего имущества собственников помещений многоквартирного жилого дома, принимают необходимые меры по сохранности вышеперечисленных конструкций при очистке кровли дома в зимний период.

**5.1.13.** Памятники и объекты монументального искусства, здания, являющиеся памятниками архитектуры, истории и культуры, должны содержаться в надлежащем состоянии.

**5.1.14.** В зимнее время собственниками (в многоквартирных домах - лицами, осуществляющими по договору управление/эксплуатацию дома) организуется своевременная очистка кровель и козырьков от снега, наледи и сосулек.

Очистка от наледообразований кровель зданий на сторонах, выходящих на пешеходные зоны, производится немедленно по мере их образования с предварительной установкой ограждения опасных участков.

Крыши с наружным водоотводом периодически очищаются от снега, не допуская его накопления более 30 см.

**5.1.15.** Очистка крыш зданий от снега и наледи со сбросом на тротуары допускается только в светлое время суток с поверхности ската кровли, обращенного в сторону улицы. Сброс снега с остальных скатов кровли, а также плоских кровель производится на внутренние придомовые территории. Перед сбросом снега проводятся охранные мероприятия, обеспечивающие безопасность движения граждан. Сброшенный с кровель зданий снег и ледяные сосульки размещаются вдоль лотка проезжей части для последующего вывоза (по договору) организацией, убирающей проезжую часть улицы.

Запрещается сбрасывать снег, лед и мусор в воронки водосточных труб. При сбрасывании снега с крыш принимаются меры, обеспечивающие полную сохранность деревьев, кустарников, воздушных линий уличного электроосвещения, растяжек, рекламных конструкций, световых объектов, дорожных знаков, линий связи, таксофонов и др.

**5.1.16.** Собственники нежилых помещений обеспечивают очистку козырьков входных групп от мусора, а в зимний период - снега, наледи и сосулек способами, гарантирующими безопасность окружающих и исключаящими повреждение имущества третьих лиц.

**5.1.17.** При содержании фасадов зданий и сооружений не допускается:

1) повреждение (загрязнение) поверхности стен фасадов зданий и сооружений, в том числе подтеки, шелушение окраски, наличие трещин, отслоившейся штукатурки, облицовки, повреждение кирпичной кладки, отслоение защитного слоя железобетонных конструкций;

2) повреждение (отсутствие) архитектурных и художественно-скульптурных деталей зданий и сооружений, в том числе колонн, пилястр, капителей, фриз, тяг, барельефов, лепных



украшений, орнаментов, мозаик, художественных росписей;

3) нарушение герметизации межпанельных стыков;

4) повреждение (отслоение, загрязнение) штукатурки, облицовки, окрасочного слоя цокольной части фасадов, зданий или сооружений, в том числе неисправность конструкции оконных, входных примыканий;

5) повреждение (загрязнение) выступающих элементов фасадов зданий и сооружений, в том числе балконов, лоджий, эркеров, тамбуров, карнизов, козырьков, входных групп, ступеней;

6) разрушение (отсутствие, загрязнение) ограждений балконов, в том числе лоджий, парапетов.

Выявленные при эксплуатации фасадов зданий и сооружений нарушения должны быть устранены в соответствии с установленными нормами и правилами технической эксплуатации зданий и сооружений.

**5.1.18.** При обнаружении признаков повреждения выступающих конструкций фасадов собственники и другие правообладатели должны принять срочные меры по обеспечению безопасности людей и предупреждению дальнейшего развития деформации. В случае аварийного состояния выступающих конструкций фасадов (в том числе балконов, лоджий, эркеров) закрыть и опломбировать входы и доступы к ним, провести охранные работы и принять меры по их восстановлению. Работы по ремонту должны выполняться в соответствии с действующим законодательством.

**5.1.19.** Формирование архитектурного решения фасадов зданий, строений, сооружений, являющихся объектами культурного наследия, в том числе выявленными объектами культурного наследия, осуществляется в соответствии с законодательством в области сохранения, использования, популяризации и государственной охраны объектов культурного наследия. Оформление колористических решений фасадов зданий, строений, сооружений, являющихся объектами культурного наследия, в том числе выявленными объектами культурного наследия, производится в составе соответствующей проектной документации.

**5.1.20.** Архитектурное решение фасада является индивидуальным и разрабатывается применимо к конкретному объекту вне зависимости от типа проекта, на основании которого осуществлялось его строительство.

Архитектурное решение фасадов объекта формируется с учетом:

- функционального назначения объекта (жилое, промышленное, административное, культурно-просветительское, физкультурно-спортивное и т.д.);
- местоположения объекта в структуре населённого пункта, квартала, улицы;
- зон визуального восприятия (участие в формировании силуэта и/или панорамы, визуальный акцент, визуальная доминанта);
- типа окружающей застройки (архетип и стилистика);
- тектоники объекта (пластически разработанная, художественно осмысленная, в том числе цветом, конструкция объекта);
- архитектурной колористики окружающей застройки;
- материала существующих ограждающих конструкций.

**5.1.21.** Для формирования архитектурного решения фасадов объекта не допускается использование следующих отделочных материалов:

- ПВХ сайдинг (за исключением объектов, расположенных на промышленных территориях);
- профилированный металлический лист (за исключением объектов, расположенных на промышленных территориях);
- асбестоцементные листы;
- самоклеящиеся пленки;
- баннерная ткань.

**5.1.22.** Основным условием для фасадов объектов капитального строительства является стилевое единство в архитектурно-художественном образе, материалах и цветовом решении.

**5.1.23.** Отделка части фасада здания, отличная от отделки фасада всего здания, допускается только при комплексном решении фасада всего здания.

**5.1.24.** При строительстве и реконструкции объектов капитального строительства не допускается размещение планируемых зданий и сооружений, а также их элементов (в т.ч. крыльца,



лестницы, эркеров, балконов, лоджий) за пределами красных линий.

**5.1.25.** При проектировании входных групп, обновлении, изменении фасадов зданий, сооружений не допускается:

1) закрытие существующих декоративных, архитектурных и художественных элементов фасада элементами входной группы, новой отделкой и рекламой;

2) устройство опорных элементов (в т.ч. колонн, стоек), препятствующих движению пешеходов;

3) прокладка сетей инженерно-технического обеспечения открытым способом по фасаду здания, выходящему на улицу;

4) устройство входов, расположенных выше первого этажа, на фасадах объектов культурного наследия.

**5.1.26.** Использование балкона для устройства входной группы возможно после получения согласия собственников помещений в многоквартирном доме.

Устройство входной группы, а также установка и эксплуатация рекламных конструкций на фасадах многоквартирных домов допускаются с согласия собственников помещений и при наличии разрешения, выданного органами местного самоуправления в установленном порядке на установку рекламной конструкции.

**5.1.27.** При содержании фасадов зданий, строений и сооружений запрещается:

- самовольное переоборудование или изменение внешнего вида фасада здания либо его элементов;

- нарушение установленных требований по размещению вывесок, указателей улиц, номерных знаков домов, зданий и сооружений;

- повреждение элементов обустройства зданий и сооружений, памятников, мемориальных досок, деревьев, кустарников, малых архитектурных форм и других элементов внешнего благоустройства на территориях общего пользования, а также производство их самовольной переделки, перестройки и перестановки;

- самовольное нанесение надписей, рисунков, расклейка и развешивание объявлений и других информационных сообщений на остановочных пунктах, стенах, столбах, заборах (ограждениях) и иных не предусмотренных для этих целей объектах.

Организация работ по удалению надписей, рисунков, объявлений и других информационных сообщений возлагается на собственников, владельцев, пользователей указанных объектов.

## **Раздел 2. Установка указателей**

**5.2.1.** На территории Поселения осуществляется установка следующих информационных указателей:

- указатели с наименованиями улиц;

- указатели с наименованиями площадей;

- совмещенные указатели с наименованиями улиц и номерами объектов адресации (далее - совмещенные указатели);

- указатели с номерами объектов адресации (далее - указатели с номерами домов).

**5.2.2.** На фасадах зданий, строений и сооружений допускается установка следующих домовых знаков:

- угловой указатель улицы, площади, проспекта, проезда, переулка;

- указатель номера дома, строения;

- указатель номера подъезда и номеров квартир в подъезде;

- флагодержатель;

- памятная доска;

- полигонометрический знак;

- указатель пожарного гидранта;

- указатель грунтовых геодезических знаков;

- указатель канализации и водопровода;

- указатель подземного газопровода.

**5.2.3.** На фасаде вводимого в эксплуатацию многоквартирного дома устанавливается указатель (маркировка) класса его энергетической эффективности. Собственники помещений в

многоквартирном доме обязаны обеспечивать надлежащее состояние указателя и при изменении класса энергетической эффективности многоквартирного дома обеспечить его замену. Требования к указателю класса (маркировке) энергетической эффективности многоквартирного дома устанавливаются в соответствии с Постановлением Правительства Российской Федерации от 25.01.2011 г. N 18 "Об утверждении Правил установления требований энергетической эффективности для зданий, строений, сооружений и требований к Правилам определения класса энергетической эффективности многоквартирных домов".

**5.2.4.** Установка информационных указателей осуществляется в соответствии с требованиями к установке информационных указателей, предусмотренными настоящими Правилами.

**5.2.5.** Информационные указатели представляют собой плоскую панель или световой короб прямоугольной формы, размеры которых зависят от вида информационного указателя и количества элементов адреса.

Информационные указатели должны быть изготовлены из материалов с высокими декоративными и эксплуатационными свойствами, устойчивых к воздействию климатических условий, имеющих гарантированную антикоррозионную стойкость, морозоустойчивость, обеспечивающих безопасность эксплуатации и удобство обслуживания (содержания и ремонта).

**5.2.6.** Надписи на информационных указателях выполняются белым цветом на синем фоне с применением световозвращающего материала, обеспечивающего читаемость информации на указателях в темное время суток.

**5.2.7.** Наименование улиц, номеров объектов адресации на указателях воспроизводятся в соответствии с их наименованиями и обозначениями в адресном реестре объектов недвижимости Кировского района.

Наименование площадей, административно-территориальных единиц на указателях воспроизводятся в соответствии с их официальными наименованиями.

Наименование улиц, проспектов, проездов, площадей и иных административно-территориальных единиц на указателях выполняется прописными буквами, сокращения не используются.

**5.2.8.** Допускается написание на указателях наименований улиц, проспектов, проездов, площадей и иных административно-территориальных единиц в две строки.

**5.2.9.** Номера объектов адресации размещаются:

на лицевом фасаде - в простенке с правой стороны фасада;

на улицах с односторонним движением транспорта - на стороне фасада, ближней по направлению движения транспорта;

у арки или главного входа - с правой стороны или над проемом;

на дворовых фасадах - в простенке со стороны внутриквартального проезда;

при длине фасада более 100 м указатели устанавливаются с двух сторон главного фасада;

на оградах и корпусах промышленных предприятий - справа от главного входа, въезда;

на объектах адресации, расположенных на перекрестках улиц, указатели устанавливаются с двух сторон угла объекта адресации на фасаде, выходящем на перекресток улиц.

Указатели устанавливаются с левой стороны главного фасада объекта адресации на расстоянии не более 1 м от угла объекта адресации и на высоте от 2,5 до 3,5 м от уровня земли.

Установка указателей должна иметь единую вертикальную отметку размещения с соседними зданиями.

### **Раздел 3. Временно расположенные объекты**

**5.3.1.** На территории Поселения могут размещаться следующие временно расположенные объекты:

1) Нестационарный торговый объект - торговый объект, представляющий собой временное сооружение или временную конструкцию, не связанные прочно с земельным участком вне зависимости от присоединения или не присоединения к сетям инженерно-технического обеспечения, в том числе передвижное сооружение. Дислокация (схема) размещения нестационарных торговых объектов на территории Поселения разрабатывается и утверждается администрацией Золотополенское сельского поселения;

2) Павильон - одноэтажное сооружение площадью не более 50 кв. м, имеющее торговый зал (зал для оказания услуг клиентам), санузел и помещения для хранения торгового запаса,

оснащенные необходимым оборудованием и обустроенные соответствующим образом для оказания услуг посетителям;

3) Торгово-остановочный комплекс - комплекс, состоящий из киоска и остановочного павильона и расположенный на остановочном пункте по маршруту регулярных перевозок на землях общего пользования;

4) Киоск - одноэтажное сооружение для организации торговой деятельности, не имеющее торгового зала, оснащенное соответствующим оборудованием, не имеющее отдельных помещений для хранения товаров, предназначенное для обслуживания покупателей через торговое окно, без их доступа внутрь сооружения, общей площадью до 12 кв. м;

5) Сезонные объекты - временно расположенные объекты на срок не более 6 месяцев;

6) Автостоянка открытого типа - стоянка для автомобилей, не имеющая наружных стеновых ограждений;

7) Рекламные конструкции и объекты наружной информации - различные объекты, предназначенные для распространения рекламных и других информационных сообщений, установленные на земельных участках, зданиях, сооружениях и ориентированные на визуальное восприятие потребителями информации;

8) Металлический гараж - это нестационарный объект, выполненный из легкого стального каркасного профиля, обшитый профлистом и предназначенный для хранения личного автотранспорта.

**5.3.2.** Размещение временно расположенных объектов должно осуществляться с соблюдением экологических, градостроительных, санитарно-эпидемиологических правил и нормативов, норм и правил пожарной безопасности, строительных норм и правил, требований технических регламентов.

Для размещения временно расположенных объектов требуются специально подготовленные площадки, заасфальтированные, вымощенные плиткой или иным твердым покрытием.

При выборе места для размещения временно расположенных объектов должны учитываться градостроительная документация, предусматриваться подъездные пути, разгрузочные площадки, которые должны иметь твердое покрытие.

Транспортное обслуживание временно расположенных объектов и загрузка их товарами не должна затруднять и снижать безопасность движения транспорта и пешеходов.

Использование тротуаров, пешеходных дорожек, газонов, элементов благоустройства, путей для подъезда транспорта к зоне загрузки товара, для стоянки автотранспорта запрещается.

**5.3.3.** Запрещается размещение временно расположенных объектов:

- на проезжих частях дорог, газонах, на съездах, выездах, в арках зданий, в зоне пешеходных переходов;

- не допускается размещение пунктов быстрого питания на площадках остановок транспортных средств по маршруту регулярных перевозок, оборудованных для посадки, высадки пассажиров и ожидания транспортных средств, общественного транспорта;

- на расстоянии менее 25 метров от мест сбора бытовых отходов;

- в охранных зонах сетей инженерно-технического обеспечения без согласования с балансодержателем;

- на территории общеобразовательных и спортивных школ (независимо от форм обучения), профессионально-технических училищ, детских дошкольных учреждений, учреждений культуры, лечебно-профилактических и культовых сооружений;

- на детских игровых площадках;

- в треугольниках видимости дорог.

**5.3.4.** Временно расположенные объекты не должны препятствовать:

- обеспечению надлежащего содержания зданий и иных объектов недвижимости на земельном участке;

- обеспечению нормальной видимости технических средств и знаков дорожного движения, безопасности движения транспорта и пешеходов;

- уменьшению ширины пешеходных зон до 3 метров и механизированной уборке тротуаров;

- свободному подъезду к временно расположенному объекту пожарной, аварийно-спасательной техники;

- обзору окон зданий, витрин предприятий, знаков информации.

**5.3.5.** Размещение временно расположенных объектов на остановочных пунктах допускается в виде остановочных комплексов при наличии (устройстве) заездных карманов.

**5.3.6.** Владелец временно расположенного объекта:

- выполняет предписания инспектирующих и контролирующих органов об устранении допущенных нарушений;
- эксплуатирует временно расположенный объект в соответствии с установленным видом разрешенного использования земельного участка;
- соблюдает требования договора аренды земельного участка;
- своевременно вносит арендную плату за пользование участком;
- вывешивает на временно расположенном объекте указатель или вывеску с наименованием владельца, регистрационный номер, режим работы (на гаражи, рекламные конструкции не распространяется);
- содержит территорию в порядке, отвечающем санитарным требованиям;
- соблюдает требования по благоустройству предоставленного участка и прилегающей территории;
- обеспечивает пожаробезопасность сооружения;
- выполняет соответствующие санитарно-гигиенические требования;
- производит при необходимости ремонт объекта;
- выполняет очистку фасадов (от объявлений, грязи) в течение всего эксплуатирующего срока;
- принимает меры для обеспечения сохранности существующих зеленых насаждений и газонов на закрепленной на основании Соглашения прилегающей территории;
- обеспечивает подход к временно расположенному объекту по твердому покрытию;
- смещает на время ремонтных работ на коммуникациях района временно расположенный объект;
- производит их ремонт и окраску. Ремонт должен производиться с учетом сохранения внешнего вида и цветового решения, определенных проектной документацией;
- следит за сохранностью зеленых насаждений, газонов, бордюрного камня на закрепленной на основании Соглашения прилегающей территории, содержит указанную территорию в соответствии с требованиями, установленным планом Правил;
- устанавливает урны возле некапитальных объектов, очищает урны от отходов в течение дня по мере необходимости, но не реже одного раза в 2-е суток, окрашивает урны не реже одного раза в год.

**5.3.7.** Владелец временно расположенного объекта обязан иметь:

- проект на размещение временно расположенного объекта;
- договор аренды земельного участка;
- договор на вывоз бытовых отходов (кроме рекламных конструкций).

**5.3.8.** Владельцу временно расположенного объекта запрещается:

- возводить у временно расположенного объекта пристройки, козырьки, загородки, решетки, навесы, не предусмотренные проектом;
- складировать тару на прилегающей территории и на крыше временно расположенного объекта;
- использовать земельный участок и временно расположенный объект не по целевому назначению;
- загромождать оборудованием, отходами противопожарные разрывы между некапитальными объектами.

**5.3.9.** Все работы по демонтажу временно расположенного объекта и элементов благоустройства арендатор или собственник временно расположенного объекта обязан произвести за свой счет и привести земельный участок в первоначальное состояние в месячный срок.

Сгоревшие или разрушенные временно расположенные объекты должны быть убраны в течение одной недели или восстановлены согласно проекту, в течение месяца.

**5.3.10.** Установка и эксплуатация некапитальных объектов осуществляется в установленном законодательством порядке с учетом действующих нормативных правовых актов Золотополенское

сельского поселения.

После уборки временного сооружения его владелец обязан восстановить и благоустроить занимаемый ранее временным сооружением земельный участок.

## **Раздел 4. Ограждения**

**5.4.1.** Устройство ограждений является дополнительным элементом благоустройства. В целях благоустройства на территории Поселения следует предусматривать применение различных видов ограждений:

- 1) газонные ограждения (высота 0,3 - 0,5 м);
- 2) ограды: низкие (высота 0,5 - 1,0 м), средние (высота 1,0 - 1,5 м), высокие (высота 1,5 - 2,0 м);
- 3) ограждения - тумбы для транспортных проездов и автостоянок (высота 0,3 - 0,4 м);
- 4) ограждения спортивных площадок (высота 2,5 - 3,0 м);
- 5) декоративные ограждения (высота 1,2 - 2,0 м);
- 6) технические ограждения (высота в соответствии с действующими нормами).

Высота ограждений определяется в соответствии с настоящим пунктом, если иное не предусмотрено законодательством Российской Федерации.

**5.4.2.** На территории Поселения подлежат использованию следующие типы ограждений:

1) Прозрачное ограждение - ограда с применением декоративной решетки, художественного литья из высокопрочного чугуна, элементов ажурных оград из железобетонных конструкций, стальной сетки, штакетника;

2) Глухое ограждение - железобетонные панели с гладкой плоскостью или с рельефом, каменное, металлический лист или профиль, деревянная доска и другие экологически чистые непрозрачные строительные материалы;

3) Комбинированное ограждение - комбинация из глухих и прозрачных плоскостей с применением отдельных декоративных элементов;

4) Живая изгородь - изгородь, представляющая собой рядовую посадку (1 - 3 ряда) кустарников и деревьев специальных пород, хорошо поддающихся формовке (стрижке). Выбор пород кустарников и деревьев для живых изгородей следует производить с учетом местных почвенно-климатических условий.

**5.4.3.** Ограждения применяются:

1) прозрачное ограждение: для ограждения административных зданий, офисов предприятий и организаций, образовательных и оздоровительных учреждений, спортивных объектов, пляжей, гостиниц, санаториев, домов отдыха, парков, скверов, ботанических садов, зоопарков, памятных мест (кладбищ, памятников и мемориальных комплексов), части территории предприятий, выходящих на улицы Поселения, придомовых территорий многоквартирных и индивидуальных жилых домов;

2) глухое ограждение: для ограждения объектов, ограничение обзора и доступа которых предусмотрено требованиями федеральных законов, правилами техники безопасности, санитарно-гигиеническими и эстетическими требованиями, территории земельных участков, предназначенных для индивидуального жилищного строительства, части территорий предприятий, не имеющей выхода к улицам Поселения;

3) комбинированное ограждение: для ограждения территории учреждений культуры, спортивных объектов с контролируемым входом, дворовых территорий многоквартирных и индивидуальных жилых домов;

4) живая изгородь: для ограждения земельных участков, используемых для ведения садоводства и огородничества, а также части придомовых территорий индивидуальных жилых домов.

**5.4.4.** Подземные части оград следует изолировать от воздействия влаги. Сетка, проволока, металлические элементы, применяемые для ограждений, должны иметь антикоррозийное покрытие.

**5.4.5.** Ограждения должны выполняться из высококачественных материалов, иметь единый характер в границах объекта благоустройства территории. Архитектурно-художественное решение

ограждений должно соответствовать характеру архитектурного окружения.

**5.4.6.** Ограждение объектов, расположенных в кварталах с ценной исторической застройкой, необходимо выполнять по индивидуальным проектам, применяя художественное литье из высокопрочного чугуна, декоративную решетку, элементы ажурных оград из железобетонных конструкций и других высококачественных материалов.

**5.4.7.** Ограждение территорий объектов культурного наследия следует выполнять в соответствии с градостроительными регламентами, установленными для данных территорий.

**5.4.8.** На территориях общественного, жилого, рекреационного назначения запрещается проектирование глухих и железобетонных ограждений.

**5.4.9.** Следует предусматривать размещение защитных металлических ограждений высотой 0,5 метров в местах примыкания газонов к проездам, стоянкам автотранспорта, в местах возможного наезда автомобилей на газон и вытаптывания троп через газон. Ограждения следует размещать на территории газона с отступом от границы примыкания порядка 0,2 - 0,3 метров.

**5.4.10.** При проектировании средних и высоких видов ограждений в местах пересечения с подземными сооружениями рекомендуется предусматривать конструкции ограждений, позволяющие производить ремонтные или строительные работы.

**5.4.11.** В случае произрастания деревьев в зонах интенсивного пешеходного движения или в зонах производства строительных и реконструктивных работ при отсутствии иных видов защиты следует предусматривать защитные приствольные ограждения высотой 0,9 метра и более, диаметром 0,8 метра и более в зависимости от возраста, породы дерева и прочих характеристик.

**5.4.12.** Ограждения участков, расположенных по фасадной части улиц, размещаются в пределах красных линий улиц. Ограждение участков, расположенных внутри квартала или микрорайона, размещается согласно градостроительным нормам и границам земельных участков, определенных в государственном кадастре недвижимости.

**5.4.13.** Высота ограждений всех типов не должна превышать 2 м, если иное не установлено действующим законодательством, настоящим проектом Правил.

Высоту и вид ограждения следует принимать в зависимости от категории улицы, на которой размещено ограждение.

1) Улицы и дороги местного значения на территориях с многоэтажной застройкой - 0,50 - 2,00 м. Ограждение предусматривать преимущественно по индивидуальным проектам;

2) Улицы и дороги местного значения на территориях с малоэтажной индивидуальной застройкой - 1,00 - 2,00 м. Ограждение может быть прозрачное, комбинированное или глухое;

3) Жилые улицы и дороги местного значения - 1,00 - 2,00 м. Ограждение в основном предусматривается глухое или комбинированное;

4) Дороги и проезды промышленных и коммунально-складских районов - не более 2,00 м. Ограждение предусматривается глухое;

5) Высоту и вид ограждения индивидуального земельного участка со стороны смежного домовладения следует принимать прозрачное либо глухое не более 1,80 м;

6) Наименьшее расстояние от ограждений всех типов до оси ствола дерева следует принимать не менее 3,00 м, до кустарника - не менее 1,00 м;

7) Высоту и вид ограждения для зданий, сооружений и предприятий принимать следующие:

- общеобразовательные школы - не более 1,60 м; ограждение прозрачное;

- детские сады-ясли - не более 1,60 м; ограждение прозрачное;

- спортивные комплексы, стадионы и другие спортивные сооружения (при контролируемом входе посетителей) - не более 1,60 м; ограждение прозрачное либо комбинированное;

- летние сооружения в парках при контролируемом входе посетителей (танцевальные площадки, аттракционы и т.п.) - 1,60 м; ограждение прозрачное (при необходимости охраны) или живая изгородь;

- охраняемые объекты радиовещания и телевидения - не более 2,00 м; ограждение прозрачное либо комбинированное;

- объекты, ограждаемые по требованиям техники безопасности или по санитарно-гигиеническим требованиям (открытые распределительные устройства, подстанции, артскважины, водозаборы и т.п.) - 1,60 - 2,00 м; ограждение прозрачное, комбинированное либо глухое;

- хозяйственные зоны предприятий общественного питания и бытового обслуживания

населения, магазинов, санаториев, домов отдыха, гостиниц и т.п. - не более 1,60 м; ограждение - живая изгородь, прозрачное или комбинированное (при необходимости охраны).

**5.4.14.** Ограждения всех типов (исключая живые изгороди) подлежат окраске. Глухие ограждения окрашиваются, как правило, в светлые тона. Конструкция ограждений должна быть безопасна для населения. Владельцы ограждений несут ответственность за их техническое и эстетическое состояние.

**5.4.15.** Внешние ограждения земельных участков размещаются в пределах "красных линий" проспектов и улиц. Размещение ограждений внутри кварталов, микрорайонов, районов сложившейся многоэтажной и индивидуальной застройки, вокруг территорий предприятий и организаций, учреждений образования, здравоохранения и культуры, а также территорий рекреационного назначения (парков, скверов и других зон отдыха) производится по границам земельных участков, определенных в соответствии с требованиями Земельного [кодекса](#) Российской Федерации и Федерального [закона](#) от 24.07.2007 N 221-ФЗ "О государственном кадастре недвижимости".

## **Раздел 5. Установка и эксплуатация шлагбаумов и других устройств, регулирующих (ограничивающих) движения граждан и автотранспорта на территории Поселения.**

**5.5.1.** Для регулирования (ограничения) прохода граждан и въезда автотранспорта на земельные участки, находящиеся в собственности физических или юридических лиц (частной или общей), территории производственного и рекреационного назначения, а также, в случаях, установленных п. 222 настоящих Правил, на земли общего пользования, могут быть установлены ограничивающие (ограждающие) устройства следующего типа:

- шлагбаумы электрические, гидравлические, механические;
- выдвижные, подъемные, качающиеся, откатные, переносные, механические ограничители, пороги;
- цепи, тросы, переносные турникеты.

**5.5.2.** Тип устройства, режим его использования, круг лиц, имеющих право на доступ на частную (корпоративную) территорию, определяется собственником или его уполномоченным представителем.

Ограничивающие устройства должны соответствовать техническим требованиям:

- конструкции должны быть безопасными для населения и имущества физических или юридических лиц;
- конструкции окрашиваются в яркие "сигнальные тона" и оснащаются светоотражающими элементами;
- для обеспечения в экстремальных ситуациях въезда, проезда спецтехники на ограниченные территории на данных устройствах (рядом с ними) должна быть размещена информация (с указанием телефона и адреса проживания) о лице, ответственном за работу и открытие устройств.

**5.5.3.** Запрещается установка и эксплуатация ограждающих устройств, препятствующих или ограничивающих проход пешеходов и проезд транспортных средств на территории общего пользования за исключением случаев необходимости:

- ограничения въезда автомобилей в пешеходные зоны или пешеходные части площади;
- сохранения мест парковки спецавтотранспорта, автомобилей (средств передвижения) инвалидов;
- обеспечения проведения аварийных, ремонтных работ, общественных мероприятий.

**5.5.4.** Решение о пределах использования земельного участка, принадлежащего на праве общей долевой собственности собственникам помещений многоквартирного жилого дома, возможности установки на нем ограничивающих устройств, типе, режиме их деятельности, круге лиц, имеющих право доступа на земельный участок, порядке кооперирования денежных средств для приобретения и монтажа данных устройств принимается общим собранием собственников помещений дома.

Такое решение общего собрания собственников помещений в многоквартирном доме с приложением проекта размещения ограждающего устройства, в котором указывается место размещения, тип, размер, внешний вид ограждающего устройства, направляется уполномоченным собственниками лицом для согласования в исполнительный орган местного самоуправления, на

территории которого планируется размещение соответствующего ограждающего устройства.

Порядок согласования размещения ограничивающих устройств регламентируется правовым актом администрации Золотополенское сельского поселения.

**5.5.5.** В случае установки и последующей эксплуатации ограждающих устройств собственники помещений в многоквартирном доме обеспечивают круглосуточный и беспрепятственный проезд на придомовую территорию пожарной техники, транспортных средств правоохранительных органов, скорой медицинской помощи, служб Министерства Российской Федерации по делам гражданской обороны, чрезвычайным ситуациям и ликвидации последствий стихийных бедствий, организаций газового хозяйства и коммунальных служб.

**5.5.6.** Демонтаж несанкционированных ограничивающих устройств осуществляется собственниками устройств, а в случае ущемления интересов большого круга лиц (экстренный порядок демонтажа) производит уполномоченная на выполнение данных работ организация с последующим возмещением собственниками расходов по демонтажу устройств в установленном законом порядке.

## **Раздел 6. Палисадники**

**5.6.1.** Палисадник может размещаться в сторону улицы между жилым домом и "красной" линией при возможности его устройства. Ширина палисадника в существующей застройке определяется с учетом категории улицы и не может превышать 3 м.

**5.6.2.** Ограждение палисадника высотой до 1 м должно быть легким, прозрачным (ограда с применением декоративной решетки, художественного литья из высокопрочного чугуна, элементов ажурных оград из железобетонных конструкций, стальные сетки, штакетник). Рекомендуются устройства палисадников, где ограждением служит живая изгородь высотой до 1 метра, представляющая собой рядовую посадку (1 - 3 ряда) декоративных пород кустарников и деревьев, хорошо поддающихся формовке (стрижке).

**5.6.3.** Запрещается устройство палисадника:

- в реконструируемых районах на улицах с большой транспортной нагрузкой, где требуется максимальное расширение проезжей части, следствием чего является приближение пешеходных тротуаров к красной линии;

- на улицах, имеющих ширину в пределах "красных" линий 15 м и менее;

- на улицах со сложившимся благоустройством без традиционных палисадников.

**5.6.4.** Владелец палисадника обязан:

- использовать палисадник только для целей озеленения и улучшения эстетического восприятия;

- содержать палисадник в надлежащем состоянии;

- своевременно производить ремонт ограждения, садового инвентаря и оборудования;

- осуществлять другие мероприятия, предусмотренные настоящим проектом Правил.

**5.6.5.** Запрещается:

- захламлять, складировать дрова, пило- и стройматериалы, валить мусор, размещать транспортные средства, иную технику и оборудование на занятой палисадником территории;

- устройство ограждения палисадника, препятствующего проезду пожарных машин и другой спецтехники;

- содержать на территории палисадника домашний скот и птицу;

- ухудшать условия эксплуатации жилищного фонда, кабельных сетей, подземных сооружений, безопасности движения транспорта и пешеходов, мешать работе наружного освещения.

**5.6.6.** По требованию государственной жилищной инспекции, государственного органа по охране памятников истории и культуры, уполномоченного органа местного самоуправления, владельцев инженерных сетей владелец палисадника должен предоставить к ним беспрепятственный доступ и в случае необходимости демонтировать ограждение, произвести вырубку зеленых насаждений и выполнить другие законные требования в назначенные сроки.

## **Раздел 7. Виды покрытий.**



**5.7.1.** Покрытия поверхности обеспечивают на территории Поселения условия безопасного и комфортного передвижения, а также формируют архитектурный облик сложившейся застройки района.

Для целей благоустройства определены следующие виды покрытий:

- 1) твердые (капитальные) покрытия - монолитные или сборные покрытия, выполняемые, в том числе из асфальтобетона, цементобетона, природного камня;
- 2) мягкие (некапитальные) покрытия - покрытия, выполняемые из природных или искусственных сыпучих материалов (в том числе песок, щебень, гранитные высевки, керамзит, резиновая крошка), находящихся в естественном состоянии, сухих смесях, уплотненных или укрепленных вяжущими материалами;
- 3) газонные покрытия - покрытия, выполняемые по специальным технологиям подготовки и посадки травяного покрова;
- 4) комбинированные покрытия - покрытия, представляющие собой сочетания покрытий (решетчатая плитка или газонная решетка, утопленные в газон, или мягкое покрытие).

**5.7.2.** Применяемый вид покрытия должен быть прочным, ремонтпригодным, экологичным, не допускать скольжения.

**5.7.3.** Выбор видов покрытия следует принимать в соответствии с их целевым назначением:

- 1) твердых - с учетом возможных предельных нагрузок, характера и состава движения, противопожарных требований, действующих на момент проектирования;
- 2) мягких - с учетом их специфических свойств при благоустройстве отдельных видов территорий (в том числе детских, спортивных площадок, площадок для выгула собак, прогулочных дорожек);
- 3) газонных и комбинированных как наиболее экологичных.

**5.7.4.** Твердые виды покрытия должны иметь шероховатую поверхность с коэффициентом сцепления в сухом состоянии не менее 0,6, в мокром - не менее 0,4. Не допускается применение в качестве покрытия кафельной, метлахской плитки, гладких или отполированных плит из искусственного и естественного камня на территории пешеходных коммуникаций, в наземных и подземных переходах, на ступенях и площадках крылец входных групп зданий.

**5.7.5.** Уклон поверхности твердых видов покрытия должен обеспечивать отвод поверхностных вод - на водоразделах при наличии системы дождевой канализации его следует назначать не менее 4 промилле, при отсутствии системы дождевой канализации - не менее 5 промилле. Максимальные уклоны назначаются в зависимости от условий движения транспорта и пешеходов.

**5.7.6.** На территории общественных пространств района все преграды (уступы, ступени, пандусы, деревья, осветительное, информационное и уличное техническое оборудование), а также край тротуара в зонах остановочных пунктов и переходов через улицу следует выделять полосами тактильного покрытия.

Тактильное покрытие должно начинаться на расстоянии не менее чем за 0,8 м до преграды, края улицы, начала опасного участка, изменения направления движения и т.п.

Если на тактильном покрытии имеются продольные бороздки шириной более 15 мм и глубиной более 6 мм, их не следует располагать вдоль направления движения.

**5.7.7.** Для деревьев, расположенных в мощении, при отсутствии иных видов защиты (в т.ч. приствольных решеток, бордюров, периметральных скамеек) рекомендуется предусматривать выполнение защитных видов покрытий в радиусе не менее 1,5 м от ствола: щебеночное, галечное, газонные решетки. Защитное покрытие может быть выполнено в одном уровне или выше покрытия пешеходных коммуникаций.

**5.7.8.** Колористическое решение применяемого вида покрытия должно учитывать цветовое решение формируемой среды, а на территориях общественных пространств Поселения - соответствовать типам покрытий, утвержденным правовым актом администрации Золотополенское сельского поселения и рекомендованным к размещению на территории Поселения.

## **Раздел 8. Содержание дорог**

**5.8.1.** Содержание улиц и дорог, внутриквартальных проездов, тротуаров (пешеходных территорий), мостов и путепроводов включает в себя комплекс работ (мероприятий) сезонного характера, обеспечивающих чистоту проезжей части улиц и дорог, тротуаров и других дорожных сооружений, а также безопасные условия движения транспорта и пешеходов.

Содержание дорог включает в себя также комплекс работ, в результате которых поддерживается транспортно-эксплуатационное состояние дороги, дорожных сооружений, полосы отвода, элементов обустройства дороги, организация и безопасность дорожного движения, отвечающих требованиям ГОСТ Р 50597-93 "Автомобильные дороги и улицы. Требования к эксплуатационному состоянию, допустимому по условиям обеспечения безопасности дорожного движения".

Содержание территорий дорог включает в себя текущий ремонт дорог, тротуаров, искусственных сооружений; ежедневную уборку грязи, мусора, снега и льда (наледи) с тротуаров (пешеходных территорий) и проезжей части дорог, улиц и мостов; уход за газонами и зелеными насаждениями; текущий ремонт опор уличного освещения и контактной сети; ремонт и окраску малых архитектурных форм; ремонт и очистку смотровых колодцев и дождеприемников, нагорных канав и открытых лотков, входящих в состав искусственных сооружений.

**5.8.2.** Смотровые и дождеприемные колодцы, колодцы подземных коммуникаций, люки (решетки) должны содержаться в закрытом и исправном состоянии, обеспечивающем безопасное движение транспорта и пешеходов.

Содержание, очистку и поддержание в исправном техническом состоянии приемных, тупиковых, смотровых и других колодцев и камер обеспечивают их собственники, владельцы, пользователи в соответствии с требованиями государственных стандартов.

Разрушенные крышки и решетки колодцев, открытые колодцы должны быть в течение одного часа ограждены собственниками инженерных сетей, если иное не установлено действующим законодательством РФ, ограждены соответствующими предупреждающими знаками и заменены в срок не более трех часов. Наличие открытых люков, а также выбоин, просадок и провалов дорожного покрытия по внешнему краю колодца в радиусе 1 м от внешнего края крышки (решетки) колодца не допускается.

**5.8.3.** Средства организации дорожного движения, объекты уличного оборудования, уличная мебель, устройства наружного освещения и подсветки, малые архитектурные формы и иные элементы благоустройства должны содержаться в чистоте и исправном состоянии.

**5.8.4.** Для обеспечения проведения механизированной уборки автомобильных дорог местного значения, в том числе автомобильных стоянок, устанавливаются дорожные знаки в соответствии с требованиями Правил дорожного движения.

В иных местах обслуживаемыми организациями устанавливаются информационные таблички с указанием времени уборки соответствующей территории.

Владельцы транспортных средств обязаны принимать меры по исключению помех в проведении механизированных работ по уборке мусора и снега.

## **Раздел 9. Содержание объектов (средств) наружного освещения.**

**5.9.1.** Наружное освещение подразделяется на уличное и придомовое.

К элементам наружного освещения относятся: светильники, кронштейны, опоры, провода, кабель, источники питания (в том числе сборки, питательные пункты, ящики управления).

**5.9.2.** Размещение уличных фонарей, торшеров, других источников наружного освещения в сочетании с застройкой и озеленением Поселения должно способствовать созданию безопасной среды, не создавать помех участникам дорожного движения.

**5.9.3.** Организация уличного освещения осуществляется в соответствии с ГОСТ 24940-96 "Здания и сооружения. Методы измерения освещенности".

**5.9.4.** Все устройства уличного, придомового и другого наружного освещения должны содержаться в исправном состоянии. Содержание и ремонт уличного и придомового освещения, подключенного к единой системе уличного освещения, осуществляет эксплуатирующая организация.

Содержание придомового освещения, подключенного к вводным распределительным

устройствам жилых домов, осуществляют организации, оказывающие услуги и (или) выполняющие работы по содержанию и ремонту общего имущества многоквартирного дома или управляющие организации.

**5.9.5.** Запрещается самовольное подсоединение и подключение проводов и кабелей к сетям и устройствам наружного освещения.

**5.9.6.** Опоры электрического освещения, защитные, разделительные ограждения, дорожные сооружения и элементы оборудования дорог должны быть покрашены, содержаться в исправном состоянии и чистоте.

При замене опор электроснабжения указанные конструкции должны быть демонтированы и вывезены владельцами сетей в течение 3-х суток.

За исправное состояние, безопасное состояние и удовлетворительный внешний вид всех элементов и объектов, размещенных на опорах освещения, несет ответственность собственник данных опор.

**5.9.7.** Инженерные сети должны быть покрашены и изолированы, иметь удовлетворительный внешний вид, очищены от надписей, рисунков и посторонних предметов.

**5.9.8.** Не допускается эксплуатация сетей и устройств наружного освещения при наличии обрывов проводов, повреждений опор, изоляторов.

**5.9.9.** Металлические опоры, кронштейны и другие элементы устройств наружного освещения должны содержаться в чистоте, не иметь очагов коррозии и окрашиваться собственниками (владельцами, пользователями) по мере необходимости, но не реже одного раза в три года и поддерживаться в исправном состоянии.

**5.9.10.** Организации, в ведении которых находятся устройства наружного освещения, обеспечивают их технически исправное состояние, при котором количественные и качественные показатели соответствуют заданным параметрам, своевременное включение и отключение и бесперебойную работу устройств наружного освещения в ночное время.

**5.9.11.** Включение и отключение наружного освещения улиц, дорог, площадей, территорий микрорайонов и других освещаемых объектов производится по графику, утвержденному органами местного самоуправления.

**5.9.12.** Собственники (владельцы, пользователи) объектов наружного освещения или объектов, оборудованных средствами наружного освещения, а также организации, обслуживающие объекты (средства) наружного освещения, обязаны:

- следить за надлежащим освещением улиц, дорог, качеством опор и светильников, осветительных установок; при нарушении или повреждении производить своевременный ремонт;
- следить за включением и отключением освещения в соответствии с установленным порядком;
- соблюдать правила установки, содержания, размещения и эксплуатации наружного освещения и оформления;
- своевременно производить замену фонарей наружного освещения.

**5.9.13.** Количество неработающих светильников на улицах не должно превышать 10 процентов от их общего количества, при этом не допускается расположение неработающих светильников подряд, одного за другим.

Процент недействующих светильников на улицах не должен превышать 10%; на внутриквартальных территориях - 20%. Не допускается расположение неработающих светильников подряд, один за другим.

На пешеходных переходах процент негорения не должен превышать 5% как в дневном, так в вечернем и ночном режиме.

**5.9.14.** Включение наружного освещения улиц, дорог, площадей, территорий микрорайонов производится при снижении уровня естественной освещенности в вечерние сумерки до 20 лк, а отключение - в утренние сумерки при ее повышении до 10 лк.

**5.9.15.** Включение и отключение устройств наружного освещения подъездов жилых домов, систем архитектурно-художественной подсветки, рекламы производится в режиме работы наружного освещения улиц.

**5.9.16.** Нарушения в работе устройств наружного освещения, связанные с обрывом электрических проводов или повреждением опор, следует устранять немедленно после

обнаружения.

Вывоз поврежденных (сбитых) опор уличного освещения осуществляется собственниками либо эксплуатирующими опоры организациями:

- на основных магистралях - незамедлительно;
- на остальных территориях, а также демонтируемые опоры - в течение суток с момента обнаружения (демонтажа).

Срок восстановления свечения отдельных светильников не должен превышать 7 суток с момента обнаружения неисправностей или поступления соответствующего сообщения.

**5.9.17.** В охранной зоне инженерных сетей производится скашивание травы и уборка дикорастущей поросли собственниками (пользователями) инженерных сетей.

**5.9.18.** Эксплуатацию дворового освещения, козырькового освещения и освещения адресных таблиц (указатели наименования улиц, номера домов) домов обеспечивают собственники либо лица, осуществляющие по договору управление/эксплуатацию многоквартирными домами.

**5.9.19.** Осветительное оборудование должно соответствовать требованиям пожарной безопасности и не представлять опасности для жизни и здоровья населения.

**5.9.20.** Не допускается самовольный снос или перенос элементов наружного освещения.

**5.9.21.** С целью художественно-светового оформления Поселения устанавливаются следующие виды наружного освещения:

1) уличное (утилитарное) освещение - освещение проезжей части магистралей, тоннелей, эстакад, мостов, улиц, площадей, автостоянок, функциональных зон аэропортов и территорий спортивных сооружений, а также пешеходных путей Поселения с целью обеспечения безопасного движения автотранспорта и пешеходов;

2) архитектурно-художественное освещение - освещение фасадов зданий, сооружений, произведений монументального искусства для выявления их архитектурно-художественных особенностей и эстетической выразительности;

3) ландшафтное освещение - декоративное освещение зеленых насаждений, других элементов ландшафта и благоустройства в парках, скверах, пешеходных зонах с целью проявления их декоративно-художественных качеств;

4) рекламное и информационное освещение - конструкции с внутренним или внешним освещением: щитовые и объемно-пространственные конструкции, стенды, тумбы, панели-кронштейны, настенные панно, перетяжки, электронные табло, проекционные, лазерные средства, арки, порталы, рамы и иные технические средства стабильного территориального размещения, монтируемые и располагаемые на внешних стенах, крышах и иных конструктивных элементах зданий, строений и сооружений или вне их, а также витражи (витрины) в оконных, дверных проемах и арках зданий, функционально предназначенные для распространения рекламы или социальной рекламы; конструкции с элементами ориентирующей информации (информирующие о маршрутах движения и находящихся на них объектах), места остановок, стоянок, переходов и т.д.; световые сигналы, указывающие транспорту и пешеходам направления движения.

**5.9.22.** Освещение главных улиц и площадей Поселения, а также расположенных на них отдельных зданий, сооружений и монументов выполняется в соответствии с основными направлениями архитектурного, дизайнерского и цветового оформления Поселения.

Установки архитектурно-художественного освещения должны иметь два режима работы: повседневный и праздничный.

**5.9.23.** Проект наружного освещения разрабатывается с учетом места размещения объекта, а также количества и дислокации собственников (арендаторов) отдельных встроенных или встроенно-пристроенных помещений. В проекте закладываются общие принципы и способы архитектурно-художественного освещения, праздничной подсветки, размещения элементов рекламы и декоративно-художественного оформления с учетом членений фасадов, пропорций отдельных элементов, а также вида, цвета и рисунка материалов отделки.

**5.9.24.** Отдельные элементы рекламы и дизайн-оформления (как световые, так и несветовые), размещаемые на фасадах зданий и сооружений, выполняются в соответствии с общими принципиальными решениями, заложенными в проекте. В случае желаемого или вынужденного отклонения отдельных элементов от общих решений проект подлежит корректировке.

**5.9.25.** Монтаж и эксплуатация линий уличного освещения и элементов праздничной

подсветки (иллюминации) улиц, проспектов и площадей Поселения осуществляется специализированной энергетической организацией в соответствии с требованиями законодательства.

Монтаж и эксплуатация установок архитектурно-художественного освещения и праздничной подсветки отдельных зданий и сооружений осуществляется собственником (арендатором) здания либо специализированной организацией, привлекаемой собственником (арендатором) по договору.

Эксплуатация наружного освещения осуществляется в соответствии с техническими требованиями, установленными законодательством.

**5.9.26.** Каждый объект наружного освещения должен иметь рабочий проект и исполнительную документацию. Проектирование объектов наружного освещения, а также контроль за их состоянием в процессе эксплуатации, осуществляется в соответствии с требованиями Свода правил СП 52.13330.2011 "СНиП 23-05-95\*. Естественное и искусственное освещение" и с учетом обеспечения:

1) экономичности и энергоэффективности применяемых установок, рационального распределения и использования электроэнергии;

2) эстетики элементов осветительных установок, их дизайна, качества материалов и изделий при их восприятии в дневное и ночное время.

**5.9.27.** Обслуживание элементов наружного освещения на территориях ограниченного пользования обеспечивается собственниками таких территорий. Обслуживание элементов наружного освещения на землях общего пользования, за исключением установки объектов наружного освещения при строительстве, реконструкции, ремонте зданий, строений физическими, юридическими лицами для освещения прилегающей к этим объектам территории, осуществляют лица, на обслуживании и (или) содержании которых находятся данные объекты.

**5.9.28.** Содержание опор наружного освещения обеспечивается собственниками указанных объектов и (или) лицами, на обслуживании и (или) содержании которых находятся данные объекты.

## **Раздел 10. Малые архитектурные формы**

**5.10.1.** Малые архитектурные формы являются дополнительными элементами благоустройства территорий.

К малым архитектурным формам относятся элементы монументально-декоративного оформления, устройства для мобильного и вертикального озеленения, водные устройства, коммунально-бытовое и техническое оборудование, скамьи, а также игровое, спортивное, осветительное оборудование, афишные тумбы и информационные щиты, светильники наружного освещения, ограды, ворота, навесы, перголы, садово-парковые сооружения, фонтаны, каскады, бассейны, мостики, беседки, цветочницы, вазоны, урны, декоративная и игровая скульптура, лестницы, пандусы, балюстрады, решетки, мемориальные доски.

**5.10.2.** Размещение малых архитектурных форм при новом строительстве осуществляется в границах застраиваемого земельного участка в соответствии с проектной документацией.

**5.10.3.** При проектировании и выборе малых архитектурных форм рекомендуется пользоваться каталогами сертифицированных изделий.

**5.10.4.** В случае если выполнение земляных работ повлекло повреждение или перемещение малых архитектурных форм, нарушившие благоустройство физические или юридические лица обеспечивают восстановление малых архитектурных форм.

Надлежащее восстановление малых архитектурных форм (качество, объем) подтверждается актом, подписанным с участием собственников малых архитектурных форм (или их представителем). В случае если малые архитектурные формы расположены на придомовой территории, акт подписывается с участием представителей собственников помещений в многоквартирном доме.

**5.10.5.** К установке малых архитектурных форм предъявляются следующие требования:

- соответствие характеру архитектурного и ландшафтного окружения элементов благоустройства территории;
- высокие декоративные и эксплуатационные качества материалов, их сохранность на

протяжении длительного периода с учетом неблагоприятного воздействия внешней среды;

- эстетичность, функциональность, прочность, надежность, безопасность конструкции.

**5.10.6.** Скамьи (стационарные, переносные, встроенные) в необходимом количестве должны быть установлены на площадках для отдыха, придомовых площадках, детских игровых площадках, на участках основных пешеходных коммуникаций.

Скамьи должны устанавливаться в основном на твердые виды покрытия или фундамент, который не должен выступать над поверхностью земли. На детских игровых площадках и площадках для отдыха допускается установка скамей на мягкие виды покрытий.

Поверхности скамьи рекомендуется выполнять из дерева с различными видами водоустойчивой обработки.

**5.10.7.** Малые архитектурные формы не должны перекрывать ширину тротуара.

**5.10.8.** Ответственность за состояние малых архитектурных форм несут их собственники, которые обязаны:

1) обеспечить техническую исправность малых архитектурных форм и безопасность их использования (отсутствие трещин, ржавчины сколов и других повреждений, наличие сертификатов соответствия для детских игровых и спортивных форм, проверка устойчивости и др.);

2) выполнять работы по своевременному ремонту, замене, очистке от грязи малых архитектурных форм, ежегодно выполнять замену песка в песочницах;

3) выполнять работы по очистке подходов к малым архитектурным формам (скамейкам, урнам, качелям и др.) и территорий вокруг них от снега и наледи;

4) в весенний период производить плановый осмотр малых архитектурных форм, их очистку от старой краски, ржавчины, промывку, окраску, а также замену сломанных элементов.

**5.10.9.** Объекты садово-парковой мебели, садово-паркового оборудования и скульптуры, в том числе фонтаны, парковые павильоны, беседки, мостики, ограды, ворота, навесы, вазоны и другие малые архитектурные формы, должны находиться в чистом и исправном состоянии.

**5.10.10.** Для содержания цветочных ваз и урн в надлежащем состоянии должны быть обеспечены:

- ремонт поврежденных элементов;

- удаление подтеков и грязи;

- удаление мусора, отцветших соцветий и цветов, засохших листьев.

**5.10.11.** Ограждения (металлические решетки) необходимо содержать в надлежащем техническом состоянии, очищать от старого покрытия и производить окраску не реже одного раза год.

**5.10.12.** В зимний период элементы садово-парковой мебели, садово-паркового оборудования и скульптуры, а также подходы к ним должны быть очищены от снега и наледи.

**5.10.13.** Ответственность за состояние и эксплуатацию фонтанов возлагается на собственников этих объектов.

Содержание территорий, прилегающих к фонтанам, осуществляют лица, ответственные за содержание территорий на основании заключенного Соглашения.

**5.10.14.** Запрещается:

1) разрушение и повреждение малых архитектурных форм, нанесение надписей различного содержания, размещение информационных материалов на малых архитектурных формах;

2) использование малых архитектурных форм не по назначению.

## **Раздел 11. Зеленые насаждения**

**5.11.1.** Градостроительная деятельность на территории Поселения осуществляется, основываясь на принципе максимального сохранения зеленых насаждений в Поселении.

**5.11.2.** Создание новых объектов озеленения на территории Поселения осуществляется в соответствии с документами территориального планирования и Правилами землепользования и застройки, утвержденными в районе, городских и сельских поселениях района, и СНиП 2.07.01-89 "Градостроительство. Планировка и застройка городских и сельских поселений", на основании проектов, утвержденных в установленном порядке.

**5.11.3.** Зеленые насаждения являются обязательным элементом благоустройства территории. Ландшафтное обустройство и озеленение являются неотъемлемыми компонентами объектов благоустройства территории, должны предусматриваться в проектной документации.

Хозяйствующий субъект или физическое лицо, осуществляющее подготовку проектной документации, организует и координирует работы по подготовке проектной документации, несет ответственность за качество проектной документации и ее соответствие требованиям технических регламентов и нормативов градостроительного проектирования.

При проведении работ по благоустройству необходимо максимальное сохранение существующих зеленых насаждений.

**5.11.4.** Запрещается посадка деревьев в пределах охранных зон подземных коммуникаций.

**5.11.5.** В составе комплексного благоустройства рекомендуется использовать элементы декоративного озеленения, ландшафтных композиций в соответствии с элементами благоустройства территории.

**5.11.6.** Охране подлежат все зеленые насаждения, расположенные на территории Поселения, независимо от форм собственности на земельные участки, на которых эти насаждения расположены.

**5.11.7.** Граждане, должностные и юридические лица обязаны принимать меры для сохранения зеленых насаждений, не допускать незаконные действия или бездействия, способные привести к повреждению или уничтожению зеленых насаждений.

**5.11.8.** Физические и юридические лица обязаны возместить ущерб, нанесенный зеленому хозяйству Поселения, в случае вырубки, уничтожения или повреждения зеленых насаждений в соответствии с установленным порядком.

**5.11.9.** Вырубка, пересадка, обрезка зеленых насаждений, в том числе попадающих на территорию застройки, прокладки подземных коммуникаций, дорог, установки линий электропередачи и других сооружений, производится в соответствии с разрешением, выдаваемым в соответствии с Порядком, утвержденным администрацией Золотополенское сельского поселения.

**5.11.10.** Места посадки зеленых насаждений определяются администрацией Золотополенское сельского поселения.

**5.11.11.** Стрижка газонов, выкос сорной растительности производится на высоту до 3 - 5 см периодически при достижении травяным покровом высоты 15 см.

Скошенная трава должна быть убрана в течение 3-х суток.

**5.11.12.** Полив зеленых насаждений на объектах озеленения производится в утреннее время не позднее 8 - 9 часов или в вечернее время после 18 - 19 часов.

**5.11.13.** На территории Поселения запрещается:

- 1) повреждать и уничтожать зеленые насаждения, газоны, цветочные клумбы;
- 2) загрязнять газоны, а также складировать на них строительные и другие материалы, тару, отходы и мусор, снег, скол асфальта, льда с очищаемых территорий;
- 3) сбрасывать снег с крыш на участки, занятые зелеными насаждениями, без принятия мер, обеспечивающих сохранность деревьев и кустарников;
- 4) допускать касание ветвей деревьев токонесущих проводов, закрытие ими адресных таблиц домов, дорожных знаков;
- 5) сжигать опавшую листву и сухую траву, совершать иные действия, создающие пожароопасную обстановку;
- 6) подвешивать на деревьях посторонние предметы, забивать в стволы деревьев гвозди, прикреплять рекламные изделия, электропровода, колючую проволоку и другие ограждения, которые могут повредить деревья;
- 7) устанавливать рекламные щиты, опоры освещения на расстоянии менее 3 м от стволов деревьев;
- 8) оставлять пни после проведения работ по вырубке деревьев;
- 9) добывать из деревьев сок, смолу, делать надрезы и надписи на стволах и ветвях деревьев;
- 10) выгул домашних животных вне специально отведенных территорий (выгул домашних животных допускается производить только на специально отведенных территориях);
- 11) производить иные действия, способные нанести вред зеленым насаждениям, в том числе запрещенные настоящим проектом Правил и иными правовыми актами.

**5.11.14.** Владельцы линий электропередачи обеспечивают своевременную обрезку веток под линиями электропередачи.

**5.11.15.** Ветви, закрывающие адресные таблицы (указатели наименования улиц и номера домов), дорожные знаки, светофоры, треугольники видимости перекрестков, обрезаются ответственными за содержание территорий лицами.

**5.11.16.** Новые посадки зеленых насаждений, а также выкопка и пересадка зеленых насаждений на земельных участках, находящихся в муниципальной собственности и расположенных на территориях общего пользования, осуществляются по согласованию с администрацией Золотополенское сельского поселения, если иное не предусмотрено действующим законодательством.

**5.11.17.** Посадка зеленых насаждений должна осуществляться в соответствии с требованиями действующих регламентов, правил и норм.

Применяемый посадочный материал должен отвечать требованиям по качеству и параметрам, установленным государственным стандартом.

Оптимальным временем посадки растений являются весна и осень.

**5.11.18.** При устройстве новых дорог, тротуаров, парковок и других сооружений вокруг стволов деревьев устраивается приствольная лунка диаметром не менее 1,5 м. В местах интенсивного пешеходного движения на приствольные лунки устанавливаются декоративные металлические или деревянные решетки. Для доступа поверхностных вод ограждение приствольных лунок не должно возвышаться над основным покрытием территории.

**5.11.19.** Ответственными за содержание и охрану зеленых насаждений на объектах озеленения территорий общего пользования (парки, скверы, сады, бульвары, уличное и дорожное озеленение) является администрация Золотополенское сельского поселения, если иное не предусмотрено действующим законодательством или договором.

**5.11.20.** Ответственные за содержание и охрану зеленых насаждений обязаны:

1) обеспечивать регулярные работы по уходу за зелеными насаждениями в соответствии с требованиями регламентов, правил и норм;

2) обеспечивать удаление (снос) аварийных, старовозрастных, больных, потерявших декоративную ценность зеленых насаждений в соответствии с установленным порядком, если иное не предусмотрено действующим законодательством;

3) поддерживать на участках озеленения чистоту и порядок, не допускать их засорения бытовыми и промышленными отходами;

4) своевременно проводить мероприятия по выявлению и борьбе с вредителями и возбудителями заболеваний зеленых насаждений;

5) проводить обрезку кроны деревьев и кустарников, стрижку живой изгороди, не приводящую к потере декоративности и жизнеспособности зеленых насаждений;

6) проводить стрижку и покос газонов с обязательным удалением срезанной травы, обрезку краев газонов вдоль дорог, тротуаров, дорожек, площадок в соответствии с профилем данного газона, а также восстанавливать участки газонов, поврежденные или вытопанные, при необходимости оборудовать газоны газонными решетками или решетчатыми плитками для заезда парковки автотранспорта;

7) при организации строительно-монтажных, ремонтных, земельно-планировочных работ в зоне произрастания зеленых насаждений принимать меры по их сбережению:

а) ограждать деревья и кустарники сплошными щитами высотой 2 м, щиты располагать треугольником на расстоянии не менее 0,5 м от ствола дерева, а также устраивать деревянный настил вокруг ограждающего треугольника радиусом 0,5 м, производить охранительную обвязку стволов деревьев и связывание кроны кустарников;

б) не допускать обнажения и повреждения корневой системы деревьев и кустарников; в) не допускать засыпку деревьев и кустарников грунтом и строительным мусором;

г) срезать растительный грунт на глубину 0,2 - 0,3 м, перемещать для складирования в специально выделенные места для последующего использования на благоустройство территорий, устройство газонов, цветников; при работе с растительным грунтом предохранять его от смешивания с нижележащим нерастительным грунтом, от загрязнения, размыва и выветривания;

д) деревья и кустарники, годные для пересадки, выкапывать и использовать при озеленении



данного или другого объекта;

е) в случае возможного подтопления зеленых насаждений производить устройство дренажа;

ж) при производстве замощений и асфальтировании проездов, площадей, придомовых территорий, тротуаров оставлять вокруг дерева свободные пространства (приствольные лунки) диаметром не менее 1,5 м;

з) для сохранения корневой системы деревьев, расположенных ближе 3 метров от объектов строительства, реконструкции, капитального ремонта, устраивать вокруг ограждения деревьев настил из досок радиусом не менее 1,6 метра;

и) при прокладке подземных коммуникаций обеспечивать расстояние между краем траншеи и корневой системой дерева не менее 3 метров, а корневой системой кустарника - не менее 1,5 метра;

к) при производстве работ методом горизонтального бурения в зоне корней деревьев и кустарников работы производить ниже расположения скелетных корней, но не менее 1,5 метра от поверхности почвы;

л) при асфальтировании, мощении дорог и тротуаров соблюдать размеры приствольной грунтовой зоны: вокруг деревьев - 2 х 2 метра, вокруг кустарников - 1,5 х 1,5 метра;

м) не складировать строительные материалы и не устраивать стоянки машин и автомобилей на расстоянии ближе 2,5 м от дерева и 1,5 м от кустарников. Складирование горючих материалов производить не ближе 10 м от деревьев и кустарников;

н) подъездные пути и места для установки подъемных кранов и другой строительной техники располагать, не допуская уничтожения (повреждения) зеленых насаждений.

**5.11.21.** На земельных участках с зелеными насаждениями, находящихся в муниципальной собственности и расположенных на территориях общего пользования, запрещается:

1) устройство катков, организация игр (в т.ч. футбол, волейбол, городки), за исключением мест, специально отведенных для этих целей;

2) замусоривание, складирование отходов производства и потребления, предметов, оборудования, устройство несанкционированных свалок мусора;

3) сбрасывание с крыш зданий и сооружений снега, строительных материалов и отходов производства и потребления без принятия мер, обеспечивающих сохранность зеленых насаждений;

4) самовольная разработка песка, глины, растительного грунта;

5) самовольная разбивка огородов;

6) проведение самовольной вырубki, нанесение механического и химического повреждения зеленым насаждениям, в том числе посыпка солью и полив химическим раствором;

7) подвешивание на деревьях гамаков, качелей, веревок для сушки белья, прикрепление рекламных щитов, электропроводов, электрогирлянд из лампочек, колючей проволоки и других ограждений, которые могут повредить зеленые насаждения;

8) разведение открытого огня с целью сжигания листьев и древесно-кустарниковых отходов;

9) сливание хозяйственно-фекальных и промышленных канализационных стоков, химических веществ;

10) разорение муравейников, ловля и уничтожение птиц и животных;

11) производство новых посадок зеленых насаждений без согласования с администрацией Золотополенского сельского поселения;

12) проведение разрытия для прокладки инженерных сетей и коммуникаций без согласования в установленном порядке.

**5.11.22.** На газонах и цветниках, расположенных на земельных участках, находящихся в муниципальной собственности, запрещается:

1) складировать снег, лед и уличный смет;

2) ходить, сидеть и лежать (за исключением луговых газонов), рвать цветы;

3) заезжать и ездить на автомобилях и спецтехнике, мотоциклах, скутерах, квадроциклах, лошадях, за исключением мест, специально отведенных для этих целей, а также проведения работ по обслуживанию данных объектов;

4) добывать из деревьев сок, смолу, делать зарубки, надрезы, надписи.

**5.11.23.** За незаконное уничтожение (повреждение) зеленых насаждений взыскивается ущерб

## **Раздел 12. Объекты наружной рекламы и информации. Праздничное оформление территории поселения**

**5.12.1.** Праздничное оформление территории Поселения выполняется на период проведения государственных и других праздников, мероприятий, связанных со знаменательными событиями в соответствии с концепцией праздничного оформления, которая утверждается постановлением администрации Золотополенское сельского поселения и определяется на основании программы мероприятий и схемы размещения объектов и элементов праздничного оформления, утверждаемых правовым актом администрации Золотополенское сельского поселения.

**5.12.2.** Праздничное оформление включает вывеску государственных и муниципальных флагов, лозунгов, гирлянд, панно, установку декоративных элементов и композиций, стендов, трибун, эстрад, а также устройство праздничной иллюминации.

**5.12.3.** При изготовлении и установке элементов праздничного оформления запрещается снимать, повреждать и ухудшать видимость технических средств регулирования дорожного движения.

**5.12.4.** Праздничное оформление зданий, сооружений осуществляется их владельцами самостоятельно за счет собственных средств в рамках утвержденной концепции праздничного оформления территории Поселения.

**5.12.5.** Размещение и демонтаж праздничного оформления территорий Поселения производятся в сроки, установленные правовыми актами администрации Золотополенское сельского поселения.

**5.12.6.** Ответственность за размещение и содержание праздничного оформления возлагается на:

- собственников и арендаторов зданий - по размещению государственного флага на фасадах зданий, праздничному оформлению фасадов и витрин;
- администрацию Золотополенское сельского поселения - по праздничному оформлению улиц площадей.

**5.12.7.** Средства наружной рекламы и информации должны размещаться и содержаться в чистоте и технически исправном состоянии, подсвечиваться в темное время суток.

**5.12.8.** Владелец рекламной конструкции обеспечивает ее содержание в надлежащем состоянии, а также уборку прилегающей территории на основании заключенного Соглашения.

**5.12.9.** Включение подсветки отдельно стоящих рекламных конструкций, подсветка витрин и вывесок производится в соответствии с графиком включения устройств наружного освещения.

**5.12.10.** Средства наружной рекламы вблизи объектов улично-дорожной сети размещаются с учетом требований законодательства к ее размещению на автомобильных дорогах.

**5.12.11.** Вывески и указатели местонахождения устанавливаются в соответствии с дизайн - проектом на основании согласования, выданного управлением архитектуры и градостроительства администрации района.

Размер режимной таблички должен быть не более 0,40 м по горизонтали и 0,60 м по вертикали.

**5.12.12.** После монтажа (демонтажа) рекламной конструкции, смены изображений (плакатов) рекламораспространитель обязан в 10-дневный срок восстановить благоустройство, очистить прилегающую территорию от образовавшегося мусора, а также восстановить первоначальное (проектное) положение фасада либо его элементов.

**5.12.13.** Запрещается:

- 1) производить смену изображений (плакатов) на рекламных конструкциях с заездом автотранспорта на газоны, оставлять на газонах мусор от замены рекламной продукции;
- 2) устанавливать рекламную и информационную конструкцию на фасадах, в оконных проемах зданий и сооружений, а также земельных участках независимо от прав их использования без оформления соответствующего разрешения в администрации Золотополенское сельского поселения (самовольная установка);
- 3) без согласования собственников объектов и управления архитектуры и градостроительства

администрации Кировского района нанесение, наклеивание, развешивание рекламно-информационных материалов (объявлений различного вида, плакатов, афиш и др.);

4) размещение вывесок предприятий и организаций юридических лиц без согласования габаритных размеров, подсветки, места положения на фасаде и цветовой гаммы с управлением архитектуры и градостроительства администрации Кировского района.

**5.12.14.** Управлением архитектуры и градостроительства администрации Кировского района для сохранения архитектурно-художественного облика района определяются специально отведенные места для размещения информационных материалов.

**5.12.15.** Не допускается:

- повреждение и загрязнение конструкций и сооружений как при размещении на них информационных, предвыборных агитационных материалов, так и непосредственно при освобождении от них;

- установка и эксплуатация выносных объектов наружной рекламы и информации в виде штендеров (стопперов и т.п.);

- размещение афиш концертно-зрелищных мероприятий театральных и артистических коллективов (приставные конструкции у основания опор ЛЭП, конструкций в виде импровизированных информационных стендов на заборах, дорожных ограждениях, на фасадах зданий и т.п.);

- размещение рекламных и информационных конструкций (объявлений) на дорожных ограждениях и направляющих устройствах, подпорных стенах, деревьях и других природных объектах;

- объекты наружной рекламы и информации, установленные и эксплуатируемые на подведомственной территории, не должны ухудшать архитектурный облик, преграждать визуальное восприятие архитектуры населенных пунктов (изменения внесены решением № 771 от 22.03.2019 г.).

**5.12.16.** Физические или юридические лица, индивидуальные предприниматели, осуществившие размещение информационных, предвыборных агитационных материалов, обязаны привести в первоначальное состояние место их размещения после окончания установленного предельного срока для их размещения.

**5.12.17.** Работы по удалению самовольно размещаемых рекламных, информационных и иных объявлений, надписей и изображений с объектов (фасадов зданий и сооружений, магазинов, опор контактной сети и наружного освещения и т.п.) осуществляются собственниками, арендаторами, пользователями указанных объектов в течение срока, установленного предписанием администрации района либо предусмотренного разрешительной документацией на установку рекламных конструкций.

Организацию указанных работ осуществляет управление архитектуры и градостроительства администрации Кировского района.

### **Раздел 13. Памятники, мемориальные объекты монументального декоративного искусства.**

**5.13.1.** Памятники и мемориальные объекты монументального декоративного искусства (мемориальные доски, скульптуры и комплексы, памятные знаки и стелы, памятники градостроительства, архитектуры, истории, культуры и др.), посвященные историческим событиям, служащие для увековечения памяти людей и организаций, устанавливаются на территориях общего пользования или зданиях в порядке, определенном муниципальным правовым актом.

**5.13.2.** Установка памятников и мемориальных объектов на земельных участках, зданиях, сооружениях осуществляется с согласия собственников земельных участников и объектов недвижимости.

**5.13.3.** Ответственность за содержание и ремонт (окраска, побелка, очистка от грязи и мусора) памятников и мемориальных объектов, содержание и благоустройство зон охраны памятников возлагается на собственников этих объектов.

**5.13.4.** Физические и юридические лица обязаны бережно относиться к памятникам и мемориальным объектам, не допускать повреждения, загрязнения, самовольного сноса памятных

объектов и их ограждений, нанесение надписей на памятные объекты.

## **Раздел 14. Банкоматы, платежные терминалы**

**5.14.1.** Банкоматы располагаются под навесами.

**5.14.2.** Рядом с банкоматом и платежным терминалом устанавливаются урны.

**5.14.3.** Содержание территорий, прилегающих к банкоматам и платежным терминалам, осуществляется на основании заключенного Соглашения и заключается в проведении мероприятий по очистке территории и урн от мусора, в зимний период - уборке снега, очистке наледи до асфальта или противогололедной посыпке территории, своевременной очистке навесов от снега, наледи, сосулек.

**5.14.4.** Ответственность за содержание территорий, прилегающих к банкоматам, платежным терминалам, возлагается на владельцев данных объектов на основании заключенного Соглашения либо на владельцев территорий, на которых они расположены.

**5.14.5.** Ответственность за исправность и своевременную ликвидацию нарушений в содержании банкоматов, платежных терминалов (устранение посторонних надписей, замена разбитых стекол, их очистка, покраска или промывка козырьков и т.п.) возлагается на организации, в собственности которых находятся данные объекты.

## **Раздел 15. Общественные туалеты**

**5.15.1.** В местах массового скопления и посещения людей (объекты торговли, общественного питания, кладбища, строительные площадки, зоны отдыха и др.) устанавливаются общественные туалеты.

**5.15.2.** При размещении общественных туалетов расстояние до жилых и общественных зданий должно быть не менее 20 метров.

**5.15.3.** Запрещается самовольная установка общественных туалетов.

**5.15.4.** Все юридические лица и индивидуальные предприниматели должны иметь достаточное количество туалетов, доступных как для сотрудников, так и посетителей с учетом показателей посещаемости объектов. При отсутствии в непосредственной близости стационарных мобильных туалетов владельцы временных нестационарных объектов заключают договор на пользование туалетами с близлежащими стационарными организациями либо устанавливают биотуалеты.

**5.15.5.** В дни проведения культурных, публичных, массовых мероприятий их организаторы обеспечивают установку мобильных (передвижных) туалетов или биотуалетов.

**5.15.6.** Ответственность за санитарное и техническое состояние туалетов несут их владельцы (арендаторы).

**5.15.7.** Собственники (арендаторы) общественных туалетов:

- 1) определяют режим работы объектов;
- 2) обеспечивают техническую исправность туалетов, их уборку по мере загрязнения, в том числе дезинфекцию в конце смены;
- 3) обеспечивают туалеты необходимым для эксплуатации и уборки инвентарем и оборудованием (урны, дезинфицирующие средства, туалетная бумага, полотенца и т.д.);
- 4) обеспечивают работу биотуалетов с применением специальных сертифицированных биодобавок, заключают договоры на очистку биотуалетов со специализированными организациями.

## **Раздел 16. Организация передвижения машин и механизмов по территории Поселения.**

### **Работа с брошенным транспортом.**

**5.16.1.** Передвижение по территории Поселения транспортных средств, осуществляющих перевозку сыпучих, жидких, иных аморфных грузов, допускается при условии обеспечения герметичности кузовов транспортных средств и при наличии пологов, предотвращающих загрязнение территории Поселения.

**5.16.2.** Стоянка и парковка транспортных средств допускается в специально отведенных местах: гаражах, стоянках, местах парковки, иных специализированных местах при условии обеспечения беспрепятственной механизированной уборки территории Поселения.

**5.16.3.** Запрещается вынос грязи на дороги и улицы Поселения машинами, механизмами, иной техникой с территорий производства работ и грунтовых дорог. Соответствующие предприятия и организации принимают меры, предупреждающие вынос грязи машинами и механизмами на улицы и дороги Поселения при выезде с территории производства работ. При выезде с грунтовых дорог водители транспортных средств принимают меры к предотвращению загрязнения территории Поселения.

**5.16.4.** С целью сохранения дорожных покрытий на территории Поселения запрещается:

- 1) подвоз груза волоком;
- 2) сбрасывание при погрузо-разгрузочных работах на улицах рельсов, бревен, железных балок, труб, кирпича и других тяжелых предметов, а также их складирование;
- 3) перегон по улицам, имеющим твердое покрытие, машин и механизмов на гусеничном ходу;
- 4) движение и стоянка большегрузного транспорта на внутриквартальных пешеходных дорожках, тротуарах;
- 5) выполнение работ, связанных со строительством, реконструкцией, капитальным ремонтом, ремонтом и содержанием автомобильной дороги, а также с размещением объектов дорожного сервиса, без согласования с администрацией Кировского района;
- 6) размещение зданий, строений, сооружений и других объектов, не предназначенных для обслуживания автомобильной дороги, ее строительства, реконструкции, капитального ремонта, ремонта и содержания и не относящихся к объектам дорожного сервиса, в границах "красных линий" автомобильных дорог без согласования с уполномоченным органом администрации района в сфере дорожной деятельности;
- 7) установка информационных щитов и указателей, не имеющих отношения к обеспечению безопасности дорожного движения или осуществлению дорожной деятельности, без согласования с уполномоченным органом администрации района в сфере дорожной деятельности;
- 8) осуществлять движение по автомобильным дорогам местного значения в пределах Поселения на транспортных средствах, имеющих элементы конструкций, которые могут нанести повреждение автомобильным дорогам;
- 9) осуществлять перевозки по автомобильным дорогам местного значения опасных, тяжеловесных и (или) крупногабаритных грузов без специальных разрешений, выдаваемых в порядке, предусмотренном законодательством;
- 10) выполнять на проезжей части автомобильных дорог работы, связанные с применением горючих веществ, а также веществ, которые могут оказать воздействие на уменьшение сцепления колес транспортных средств с дорожным покрытием;
- 11) создавать условия, препятствующие обеспечению безопасности дорожного движения.

**5.16.5.** Выявление брошенного и разукомплектованного транспорта на территории Поселения осуществляют органы внутренних дел Кировского района и администрация Золотополенское сельского поселения.

**5.16.6.** Об обнаруженном брошенном или разукомплектованном транспортном средстве информация направляется в администрацию Поселения собственниками территорий, на которых размещены данные транспортные средства, а также лицами, организующими и/или выполняющими уборку территорий Поселения.

**5.16.7.** Администрация Золотополенское сельского поселения организует работу по определению принадлежности брошенного или разукомплектованного транспортного средства совместно с отделом полиции.

**5.16.8.** При выявлении собственника брошенного или разукомплектованного транспортного средства администрация Золотополенское сельского поселения в течение 3 дней направляет ему по месту регистрации извещение о необходимости вывоза транспортного средства заказным почтовым отправлением с уведомлением о вручении. В случае его отказа либо неполучения ответа обеспечивает вывоз брошенного и разукомплектованного транспорта на охраняемую площадку.

**5.16.9.** Транспортное средство, по которому имеется заключение органов внутренних дел

района об отсутствии владельца, подлежит вывозу на утилизацию, а при необходимости разборки неметаллических комплектующих - на площадки хранения.

**5.16.10.** При отсутствии собственника признание транспортного средства бесхозным осуществляется в соответствии с законодательством.

## **Раздел 17. Основные требования к проведению земляных работ.**

**5.17.1.** На земельных участках, находящихся в муниципальной собственности, хозяйствующим субъектам и физическим лицам запрещается проведение всех видов земляных работ (производство дорожных, строительных, аварийных и прочих работ) без письменного разрешения (согласования), выданного в соответствии с нормативными правовыми актами администрации Золотополенское сельского поселения, или после окончания его срока действия такого разрешения.

Порядок организации производства земляных работ на территории Поселения регулируется соответствующим нормативным правовым актом администрации Золотополенское сельского поселения.

**5.17.2.** При строительстве и реконструкции улично-дорожной сети, проездов, тротуаров на внутриквартальных и придомовых территориях обеспечивается выполнение мероприятий (создание объектов для организованного отвода дождевых, талых, поливочных вод; обеспечение соотношения отметок уровня близлежащих территорий и строящихся (реконструируемых) объектов и др.) для исключения подтопления близлежащих зданий, строений, сооружений.

**5.17.3.** Организации при планировании строительства, капитального ремонта и реконструкции улично-дорожной сети извещают владельцев подземных коммуникаций о проведении данных работ для обеспечения проведения ремонта и перекладки инженерных коммуникаций.

**5.17.4.** Застройщик несет полную ответственность за проведение работ, соблюдение мер безопасности, санитарных правил и норм при их производстве, а также за своевременное и качественное восстановление нарушенного благоустройства в местах их проведения.

**5.17.5.** При выполнении строительно-монтажных и других работ, связанных с разрытием (земляных работ), места их производства должны быть оборудованы ограждениями, обеспечивающими безопасность людей и транспорта. С целью создания дружелюбной среды рекомендуется производить размещение ограждений только с элементами наглядной агитации, пиктограмм, рекламы. Кроме того, в темное время суток на дороге и тротуарах - с обозначением световой сигнализацией красного цвета. Запрещается складировать строительные материалы, строительный мусор, растительный (инертный) грунт на газоны, тротуары, проезжую часть за пределами ограждений мест проведения работ.

**5.17.6.** При производстве земляных работ в местах прохода пешеходов траншеи должны быть оборудованы пешеходными мостиками. Мостик для пешеходов должен иметь ширину не менее 0,8 м и перила высотой не менее 1,0 м.

**5.17.7.** При производстве работ должны быть приняты меры по сохранению растительного слоя грунта и использованию его по назначению.

**5.17.8.** При вскрытии твердого покрытия улиц, дорог и внутриквартальных территорий в процессе ремонтно-строительных работ на подземных коммуникациях растительный (инертный) грунт из траншей должен вывозиться в установленные места.

**5.17.9.** Траншеи после ремонта и монтажа коммуникаций должны засыпаться песком с последующим восстановлением твердого покрытия согласно технологии и в зависимости от типа качества покрытия.

**5.17.10.** Складирование строительных материалов и оборудования, а также устройство временных сооружений за пределами ограждения строительной площадки не разрешаются. Строительный мусор и растительный грунт со строительных площадок должен вывозиться регулярно в специально отведенные места.

**5.17.11.** Покрытие, поврежденное в ходе проведения земляных работ, должно быть восстановлено производителем работ независимо от типа покрытия в срок, указанный в разрешении на производство земляных работ при строительстве, ремонте, реконструкции

инженерных коммуникаций и иных объектов в первоначальном объеме и в соответствии с изначальным состоянием территории (до начала проведения земляных работ).

**5.17.12.** После окончания проведения земляных работ на участках дороги производитель работ обязан начать работы по восстановлению дорожных покрытий:

- в местах поперечных разрытий улиц - в течение суток;
- местах продольных разрытий проезжей части - в течение 5 дней;
- местах раскопок местных проездов, тротуаров, набивных дорожек и газонов - не позднее 10 дней.

Края асфальтового покрытия перед его восстановлением должны быть обработаны фрезой.

**5.17.13.** В случае невозможности завершения земляных работ в зимний период в связи с неблагоприятными для соблюдения технологии производства работ погодными условиями и температурным режимом производитель работ обязан:

- провести необходимые мероприятия по приведению в порядок территории в зоне производства земляных работ;
- поддерживать обеспечение безопасного и беспрепятственного движения пешеходов и транспорта по нарушенным в ходе производства земляных работ участкам дорог (тротуаров) до момента полного восстановления элементов благоустройства.

**5.17.14.** При проведении земляных работ в зимний период нарушенные элементы благоустройства должны быть восстановлены в зимнем варианте (засыпан песок, уложен и уплотнен щебень, поверх уложены железобетонные плиты) и сданы по акту в срок, определенный в соответствии с разрешением на производство земляных работ. Окончательное восстановление поврежденных элементов благоустройства территории (асфальт, тротуарная плитка, бордюры, поребрики, газоны, клумбы, иные участки озеленения) должно быть завершено после окончания зимнего периода в согласованные сроки, но не позднее 1 мая.

**5.17.15.** Запрещается засыпка траншей на проезжих частях и тротуарах мерзлыми, глинистыми грунтами, строительным мусором и прочими сжимаемыми грунтами, а также засыпка траншей с использованием машин и механизмов на гусеничном ходу на улицах, имеющих усовершенствованные покрытия.

**5.17.16.** Восстановление асфальтового покрытия тротуаров после прокладки или ремонта подземных инженерных сетей выполняется на всю ширину тротуара по всей длине разрытия с восстановлением существовавшего гранитного или бетонного бортового камня.

**5.17.17.** При производстве работ по ремонту сетей инженерно-технического обеспечения вдоль проезжей части дорог, ширина асфальтобетонного покрытия которых составляет 5 - 7 м, покрытие восстанавливается на всю ширину проезжей части дороги по всей длине разрытия.

- При производстве работ по ремонту сетей инженерно-технического обеспечения вдоль проезжей части дорог, ширина асфальтобетонного покрытия которых составляет более 7 м, восстановление покрытия выполняется на ширину верха траншеи и на расстоянии 3 м от края траншеи в каждую сторону.

- При укладке телефонных и электрических кабелей в траншеи шириной до 1 м асфальтобетонное покрытие восстанавливается на ширину 1,5 м по всей длине разрытия.

- При производстве работ поперек проезжей части дорог восстановление асфальтобетонного покрытия выполняется с обеих сторон разрытия на расстоянии 5 м от края траншеи в каждую сторону.

**5.17.18.** На восстанавливаемом участке следует применять тип "дорожной одежды", существовавший до проведения земляных работ.

**5.17.19.** На период производства работ деревья, находящиеся на территории строительства, огораживаются сплошными щитами высотой 2 м. Щиты располагаются треугольником на расстоянии не менее 0,5 м от ствола дерева, вокруг ограждающего треугольника устраивается деревянный настил радиусом 0,5 м.

При производстве замощений и асфальтировании проездов, площадей, дворов, тротуаров и т.п. вокруг деревьев необходимо оставлять свободное пространство размером не менее 2 х 2 м с установкой бортового камня вокруг приствольной лунки.

**5.17.20.** При строительстве сетей инженерно-технического обеспечения траншеи располагаются в соответствии с требованиями, установленными санитарными нормами и

правилами.

**5.17.21.** Рытье траншей вблизи деревьев производится вручную (стенки траншей при необходимости раскрепляются).

Работы в зоне корневой системы деревьев и кустарников следует производить на глубину не менее 1,5 м от поверхности почвы, не повреждая корневой системы.

**5.17.22.** Запрещается складировать строительные материалы и устраивать стоянки машин и механизмов на газонах, а также на расстоянии ближе 2,5 м от деревьев и 1,5 м от кустарников. Складирование горючих материалов - на расстоянии не ближе 10 м от деревьев и кустарников.

**5.17.23.** Подъездные пути и места для установки подъемных кранов необходимо располагать вне зоны зеленых насаждений, не нарушая установленных ограждений деревьев. Деревья и кустарники, находящиеся вблизи подъездных путей, ограждаются щитами или забором.

**5.17.24.** Почва для восстановления газона должна соответствовать следующим агротехническим требованиям:

- иметь плотность не более 5 - 20 кг на кв. см (плотность определяется как сопротивление смятию);
- обладать структурой, при которой размеры комков составляют не менее 0,5 - 1,0 см;
- содержать достаточное количество питательных веществ;
- не иметь засоренности сорняками и мусором.

Пригодность растительного грунта для озеленения должна быть установлена лабораторными анализами.

Газоны следует устраивать на полностью подготовленном и спланированном растительном грунте с соблюдением уклона основания, равного 0,5 - 0,6%. Толщина растительной земли принимается для обычного, партерного и мавританского газонов равной 15 - 20 см.

Норма высева смеси свежих семян на 1 кв. м засеваемой площади составляет 20 г. Если срок хранения семян превысил три года, норму высева следует увеличить в 1,5 - 2 раза.

Отметка восстанавливаемого газона должна быть ниже уровня бортового камня на 2 - 5 см.

Саженцы должны иметь симметричную крону, очищенную от сухих и поврежденных ветвей, прямой штамп, здоровую, нормально развитую корневую систему с хорошо выраженной скелетной частью.

На саженцах не должно быть механических повреждений, а также признаков повреждений вредителями и болезнями.

**5.17.25.** Земляные работы считаются законченными после полного завершения работ по благоустройству территории, нарушенной в результате производства работ.

По окончании земляных работ благоустроенная территория сдается по акту приемки восстановленных элементов благоустройства и озеленения после строительства (реконструкции, ремонта) сетей инженерно-технического обеспечения и иных объектов администрации Золотополенское сельского поселения.

**5.17.26.** Застройщик несет ответственность за качество восстановления благоустройства (в том числе за качество асфальтобетонных покрытий, тротуарной плитки, планировки земли и приживаемости зеленых насаждений) в течение четырех лет с момента приемки восстановленного благоустройства.

В случае нарушений благоустройства в указанный период (возникновение провалов, просадок, выбоин, ям и т.д.), связанных с некачественным производством работ, застройщик обязан своевременно и за свой счет устранить имеющиеся нарушения либо возместить убытки, связанные с выполнением данных работ третьим лицом, в установленном законом порядке.

## **Раздел 18. Порядок использования, вывоза, хранения и складирования почв.**

**5.18.1.** Снятие плодородного слоя почвы при различных видах деятельности производится:

- при строительстве, размещении новых объектов, реконструкции, капитальном ремонте зданий и сооружений;
- при прокладке, капитальном и текущем ремонте инженерных коммуникаций;
- при текущем содержании зеленых насаждений на территории Поселения.

**5.18.2.** Плодородный слой почвы, снимаемый в черте Поселения при проведении земляных и



иных работ, связанных с нарушением поверхности почвы, подлежит сохранению посредством складирования на специально оборудованных площадках-накопителях и используется:

- для рекультивации нарушенных земель;
- для улучшения малопродуктивных земель;
- для озеленения территорий.

Нормы снятия плодородного слоя почвы устанавливаются при проектировании в зависимости от уровня плодородия нарушаемых почв.

**5.18.3.** Складирование грунта и плодородного слоя почвы осуществляется на площадках-накопителях, определенных администрацией Золотополенское сельского поселения.

Излишний объем плодородного слоя почвы передается организации, уполномоченной на его хранение, по акту для его дальнейшего использования в целях озеленения и благоустройства территории Поселения, которая обеспечивает прием, учет и сохранность плодородного слоя почвы.

**5.18.4.** При наличии плодородного слоя он должен сниматься, складироваться отдельно от другого вскрышного грунта и использоваться для восстановления нарушенного почвенного покрова, для благоустройства территории застройки.

Изъятие почвенного покрова под твердые покрытия и сооружения производится при наличии разрешения на снятие и перемещение плодородного слоя почвы, разрешения на производство земляных работ.

**5.18.5.** Разрешение на проведение работ, связанных с нарушением почвенного покрова, выдается в порядке, определенном правовым актом администрации Золотополенское сельского поселения.

## **Раздел 19. Использование, охрана, защита и воспроизводство лесов, лесов особо охраняемых природных территорий, расположенных в границах Золотополенское сельского поселения.**

**5.19.1.** Использование, охрана, защита, воспроизводство лесов, расположенных на землях лесного фонда, лесов на территории Золотополенское сельского поселения, лесов особо охраняемых природных территорий, расположенных в границах Поселения, осуществляется в соответствии с федеральным законодательством, законодательством Республики Крым и муниципальными правовыми актами органов местного самоуправления Золотополенское сельского поселения.

**5.19.2.** Лица, которым лесные участки предоставлены в постоянное (бессрочное) пользование или в аренду, осуществляют использование лесов на основании проекта освоения лесов, разработанного в соответствии с требованиями лесного законодательства Российской Федерации, обязаны проводить эффективные меры по повышению плодородия почвы, осуществлять комплекс агротехнических мероприятий.

Пользование лесами, расположенными в границах Поселения, должно осуществляться методами, не приносящими вреда окружающей природной среде и здоровью человека.

**5.19.3.** Мероприятия по охране, защите, воспроизводству лесов осуществляются собственниками лесных участков, на которых они расположены, или лицами, использующими такие участки в соответствии со статьей 19 Лесного кодекса Российской Федерации.

Леса, расположенные на территории Поселения, подлежат охране от пожаров, незаконных порубок, нарушений установленного порядка лесопользования и других противоправных действий, причиняющих вред лесу, а также защите от вредителей и болезней.

**5.19.4.** Создание новых лесов на территории Поселения осуществляется в соответствии с документами территориального планирования и Правилами землепользования и застройки Золотополенское сельского поселения, на основании проектов, утвержденных в установленном порядке.

**5.19.5.** За незаконное уничтожение (повреждение) лесных насаждений собственники и пользователи лесных участков несут ответственность, предусмотренную действующим законодательством.

**5.19.6.** Финансирование мероприятий по организации использования, охраны, защиты, воспроизводства лесов, лесов особо охраняемых природных территорий, расположенных в

границах Поселения, осуществляется за счет средств собственников лесных участков и лиц, которым лесные участки предоставлены в пользование, если иное не предусмотрено действующим законодательством или договором.

**5.19.7.** При использовании лесов Поселения и лесов особо охраняемых природных территорий не допускается из загрязнение производственными и строительными отходами, бытовым мусором, сточными водами и другими выбросами, вредно действующими на лесные насаждения веществами.

Собственники лесных участков, а также лица, которым лесные участки предоставлены в постоянное (бессрочное) пользование либо в аренду, осуществляют использование лесов в соответствии с проектом освоения лесов.

**5.19.8.** Пользование лесами, расположенными в границах Поселения, должно осуществляться методами, не приносящими вреда окружающей природной среде и здоровью человека.

**5.19.9.** При использовании лесов, расположенных на землях лесного фонда, лесов на территории Поселения собственники и лица, которым лесные участки предоставлены в пользование, в соответствии с проектом освоения лесов должны обеспечивать:

- сохранение и усиление средообразующих, водоохранных, защитных, санитарно-гигиенических, оздоровительных и иных полезных природных свойств лесов в интересах охраны здоровья человека;
- воспроизводство, улучшение породного состава и качества лесов, повышения их продуктивности;
- охрану и защиту лесов;
- ландшафтное благоустройство лесов в интересах организации отдыха населения;
- рациональное использование лесных земель;
- повышение эффективности ведения лесного хозяйства на основе единой комплексной политики с использованием достижений науки и передового опыта;
- сохранение биологического разнообразия, объектов историко-культурного и природного наследия;
- совершенствование экологического зонирования Поселения и на его основе ведение лесопаркового хозяйства;
- сохранность зеленых насаждений и лесной растительности.

**5.19.10.** В лесах запрещается:

- 1) загрязнение лесов производственными отходами, строительными материалами, бытовым мусором, сточными водами и другими выбросами, вредно действующими на растения веществами;
- 2) загрязнение, заболачивание, засорение земель сорняками, уничтожение лесов, лесной подстилки и плодородного слоя лесных почв;
- 3) осуществление лесопользования, не совместимого с назначением этих лесов;
- 4) незаконная рубка, уничтожение, порча лесов, производство в лесах работ без получения соответствующего разрешения;
- 5) создание лесоперерабатывающей инфраструктуры;
- 6) создание лесных плантаций;
- 7) использование токсичных химических препаратов для охраны и защиты лесов, в том числе научных целях;
- 8) осуществление видов деятельности в сфере охотничьего хозяйства;
- 9) ведение сельского хозяйства;
- 10) разработка месторождений полезных ископаемых;
- 11) размещение объектов капитального строительства, гидротехнических сооружений, если это не предусмотрено проектом освоения лесов и целями лесопользования.

**5.19.11.** Граждане и юридические лица обязаны соблюдать санитарные нормы и правила, правила пожарной безопасности в лесах, не допускать поломов, порубок деревьев и кустарников, засорения лесов, разорения муравейников, гнезд птиц и других нарушений лесного законодательства.

**5.19.12.** Если иное не предусмотрено действующим лесным законодательством и проектом освоения лесов, в лесах допускаются следующие виды рубок:

- в рамках санитарно-оздоровительных мероприятий в соответствии с Правилами санитарной безопасности в лесах;
- в рамках мероприятий по обеспечению пожарной безопасности в соответствии с Правилами пожарной безопасности в лесах;
- в рамках мероприятий по уходу за лесами в соответствии с Правилами ухода за лесами.

**5.19.13.** Леса, расположенные на особо охраняемых природных территориях, используются в соответствии с режимом особой охраны особо охраняемой природной территории и целевым назначением земель, определяемыми лесным законодательством Российской Федерации, законодательством Российской Федерации об особо охраняемых природных территориях и положением о соответствующей особо охраняемой природной территории.

**5.19.14.** В лесах, расположенных на особо охраняемых природных территориях, запрещается осуществление деятельности, не совместимой с их целевым назначением и полезными функциями.

**5.19.15.** Лица, которым земельные участки особо охраняемых природных территорий предоставлены в постоянное (бессрочное) пользование либо в аренду, осуществляют использование лесов, расположенных на таких земельных участках, в соответствии с проектом освоения лесов и Положением о соответствующей особо охраняемой природной территории.

**5.19.16.** В лесах, расположенных на особо охраняемых природных территориях, сплошные рубки осуществляются только в случае, если выборочные рубки не обеспечивают замену лесных насаждений, утрачивающих свои средообразующие, водоохранные, санитарно-гигиенические, оздоровительные и иные полезные функции, на лесные насаждения, обеспечивающие сохранение целевого назначения защитных лесов и выполняемых ими полезных функций.

**5.19.17.** Собственники и пользователи земельных участков, на которых расположены леса, находящиеся в границах Поселения, осуществляют мероприятия по охране лесов от пожаров, незаконных порубок, нарушений установленного порядка лесопользования и других противоправных действий, причиняющих вред лесным насаждениям, а также защите от вредителей и болезней.

**5.19.18.** Собственники лесов и лица, которым лесные участки предоставлены в пользование, несут ответственность за сохранность и содержание лесных насаждений на соответствующих лесных участках.

**5.19.19.** Юридические лица, индивидуальные предприниматели и граждане, допустившие нарушение лесного законодательства, несут ответственность в соответствии с действующим законодательством.

**5.19.20.** Охрана и защита лесов Поселения осуществляется с учетом их биологических и региональных особенностей и включает в себя комплекс организационных, правовых и других мер, направленных на рациональное использование лесов Поселения, их сохранение от уничтожения, повреждения и ослабления, загрязнения и иных вредных воздействий.

**5.19.21.** Леса, расположенные на особо охраняемых природных территориях, подлежат охране от пожаров, от загрязнения (в том числе радиоактивными веществами) и от иного негативного воздействия, а также защите от вредных организмов в соответствии с лесным законодательством Российской Федерации и режимом особой охраны особо охраняемой природной территории.

**5.19.22.** Очистка лесов, расположенных на особо охраняемых природных территориях, от захламления проводится их собственниками либо лицами, которым участки особо охраняемых территорий предоставлены в пользование или аренду, в соответствии с положением об особо охраняемой природной территории, проектом лесопользования.

В лесах, расположенных на особо охраняемых природных территориях, запрещается использование токсичных химических препаратов для охраны и защиты лесов, в том числе в научных целях.

**5.19.23.** Запрещается складирование любых отходов на территориях, занятых лесными насаждениями.

**5.19.24.** Воспроизводство лесов осуществляется в соответствии с лесным планом Республики Крым, лесохозяйственным регламентом и проектом освоения лесов.

**5.19.25.** В лесах Поселения при создании лесных насаждений необходимо:

- осуществлять предварительное трассирование дорожно-тропиночной сети в желаемом

направлении с тем, чтобы упорядочить движение транспорта и пешеходов;

- в первую очередь создавать лесные культуры на участках с наличием ям, рвов, а также на отработанных карьерах и других подобных площадях, поверхность которых не может быть спланирована.

**5.19.26.** В рамках воспроизводства лесов Поселения и лесов особо охраняемых территорий в установленном действующим лесным законодательством порядке проводятся мероприятия по лесовосстановлению и лесоразведению.

## **Раздел 20. Благоустройство на территориях транспортной и инженерной инфраструктуры.**

**5.20.1.** Объектами благоустройства на территориях транспортных коммуникаций населенного пункта является улично-дорожная сеть (УДС) населенного пункта в границах красных линий, пешеходные переходы различных типов.

**5.20.2.** Перечень элементов благоустройства на территории улиц и дорог включает: твердые виды покрытия дорожного полотна и тротуаров, элементы сопряжения поверхностей, озеленение вдоль улиц и дорог, ограждения опасных мест, осветительное оборудование, носители информации дорожного движения (дорожные знаки, разметка, светофорные устройства).

## **Раздел 21. Благоустройство на территориях жилого назначения.**

**5.21.1.** Объектами благоустройства на территориях жилого назначения являются: общественные пространства, земельные участки многоквартирных домов, детских садов, школ, постоянного и временного хранения автотранспортных средств, которые в различных сочетаниях формируют жилые группы, микрорайоны, жилые районы.

**5.21.2.** Общественные пространства на территориях жилого назначения необходимо формировать системой пешеходных коммуникаций, участков учреждений обслуживания жилых групп, микрорайонов, жилых районов и озелененных территорий общего пользования.

**5.21.3.** Благоустройство на территории пешеходных коммуникаций и участков учреждений обслуживания включает: твердые виды покрытия, элементы сопряжения поверхностей, урны, малые контейнеры для мусора, осветительное оборудование, носители информации.

**5.21.4.** Возможно размещение средств наружной рекламы, некапитальных нестационарных сооружений.

**5.21.5.** Территорию общественных пространств на территориях жилого назначения необходимо разделить на зоны, предназначенные для выполнения определенных функций: рекреационная, транспортная, хозяйственная и т.д. При ограничении по площади общественных пространств на территориях жилого назначения допускается учитывать расположенных в зоне пешеходной доступности функциональные зоны и площади.

**5.21.6.** При невозможности одновременного размещения в общественных пространствах на территориях жилого назначения рекреационной и транспортной функций приоритет в использовании территории необходимо отдавать рекреационной функции. При этом для решения транспортной функции применяются специальные инженерно-технические сооружения (подземные/надземные паркинги).

**5.21.7.** Безопасность общественных пространств на территориях жилого назначения необходимо обеспечивать их просматриваемостью со стороны окон жилых домов, а также со стороны прилегающих общественных пространств в сочетании с освещенностью.

**5.21.8.** Проектирование благоустройства участков жилой застройки необходимо производить с учетом коллективного или индивидуального характера пользования придомовой территорией. Кроме того, необходимо учитывать особенности благоустройства участков жилой застройки при их размещении в составе исторической застройки, на территориях высокой плотности застройки, вдоль магистралей, на реконструируемых территориях.

**5.21.9.** На территории земельного участка многоквартирных домов с коллективным использованием придомовой территорией (многоквартирная застройка) необходимо предусматривать: транспортный проезд (проезды), пешеходные коммуникации (основные, второстепенные), площадки (для игр детей дошкольного возраста, отдыха взрослых, установки

мусоросборников, гостевых автостоянок, при входных группах), озелененные территории. Если размеры территории участка позволяют, рекомендуется в границах участка размещение спортивных площадок и площадок для игр детей школьного возраста, площадок для выгула собак.

**5.21.10.** Необходимо включать в перечень элементов благоустройства на территории участка жилой застройки коллективного пользования твердые виды покрытия проезда, различные виды покрытия площадок, элементы сопряжения поверхностей, оборудование площадок, озеленение, осветительное оборудование.

**5.21.11.** При размещении жилых участков вдоль магистральных улиц не допускается со стороны улицы их сплошное ограждение и размещение площадок (детских, спортивных, для установки мусоросборников).

**5.21.12.** При озеленении территории детских садов и школ не допускается использование растений с ядовитыми плодами, а также с колючками и шипами.

**5.21.13.** Необходимо включать в перечень элементов благоустройства на участке длительного и кратковременного хранения автотранспортных средств твердые виды покрытия, элементы сопряжения поверхностей, ограждения, урны или малые контейнеры для мусора, осветительное оборудование, информационное оборудование (указатели).

**5.21.14.** Благоустройство участка территории, автостоянок необходимо представлять твердым видом покрытия дорожек и проездов, осветительным оборудованием.

## **Раздел 22. Благоустройство территорий рекреационного назначения.**

**5.22.1.** Объектами благоустройства на территориях рекреационного назначения являются объекты рекреации - части территорий зон особо охраняемых природных территорий, зоны отдыха, парки, сады, бульвары, скверы.

**5.22.2.** Благоустройство памятников садово-паркового искусства, истории и архитектуры включает реконструкцию или реставрацию их исторического облика, планировки, озеленения, включая воссоздание ассортимента растений. Оборудование и оснащение территории парка элементами благоустройства необходимо проектировать в соответствии с историко-культурным регламентом территории, на которой он расположен (при его наличии).

**5.22.3.** При реконструкции объектов рекреации необходимо предусматривать:

- для лесопарков: создание экосистем, способных к устойчивому функционированию, проведение функционального зонирования территории в зависимости от ценности ландшафтов и насаждений с установлением предельной рекреационной нагрузки, режимов использования и мероприятий благоустройства для различных зон лесопарка;

- для парков и садов: реконструкцию планировочной структуры (например, изменение плотности дорожной сети), разреживание участков с повышенной плотностью насаждений, удаление больных, старых, недекоративных потерявших декоративность деревьев и растений малоценных видов, их замена на декоративно-лиственные и красивоцветущие формы деревьев и кустарников, организация площадок отдыха, детских площадок;

- для бульваров и скверов: формирование групп со сложной вертикальной структурой, удаление больных, старых и недекоративных потерявших декоративность деревьев, создание и увеличение расстояний между краем проезжей части и ближайшим рядом деревьев, посадка за пределами зоны риска преимущественно крупномерного посадочного материала с использованием специальных технологий посадки и содержания.

**5.22.4.** На территориях, предназначенных и обустроенных для организации активного массового отдыха, купания и рекреации (далее - зона отдыха) необходимо размещать: пункт медицинского обслуживания с проездом, спасательную станцию, пешеходные дорожки, инженерное оборудование (питьевое водоснабжение и водоотведение, защита от попадания загрязненного поверхностного стока в водоем).

**5.22.5.** Перечень элементов благоустройства на территории зоны отдыха, включает: твердые виды покрытия проезда, комбинированные - дорожек (плитка, утопленная в газон), озеленение, питьевые фонтанчики, скамьи, урны, малые контейнеры для мусора, оборудование пляжа (навесы от солнца, лежаки, кабинки для переодевания), туалетные кабинки.

**5.22.6.** При проектировании озеленения территории объектов необходимо:

- произвести оценку существующей растительности, состояния древесных растений и травянистого покрова;
- произвести выявление сухих поврежденных вредителями древесных растений, разработать мероприятия по их удалению с объектов;
- обеспечивать сохранение травяного покрова, древесно-кустарниковой и прибрежной растительности не менее, чем на 80% общей площади зоны отдыха;
- обеспечивать озеленение и формирование берегов водоема (берегоукрепительный пояс на оползневых и эролируемых склонах, склоновые водозадерживающие пояса - головной дренаж и пр.);
- обеспечивать недопущение использования территории зоны отдыха для иных целей (выгуливания собак, устройства игровых городков, аттракционов и т.п.).

**5.22.7.** Возможно размещение ограждения, уличного технического оборудования (торговые тележки "вода", "мороженое"), некапитальных нестационарных сооружений мелкорозничной торговли и питания, туалетных кабин.

**5.22.8.** На территории муниципального образования могут быть организованы следующие виды парков: многофункциональные (предназначен для периодического массового отдыха, развлечения, активного и тихого отдыха, устройства аттракционов для взрослых и детей), специализированные (предназначены для организации специализированных видов отдыха), парки жилых районов (предназначен для организации активного и тихого отдыха населения жилого района).

**5.22.9.** По ландшафтно-климатическим условиям - парки на пересеченном рельефе, парки по берегам водоемов, рек, парки на территориях, занятых лесными насаждениями.

**5.22.10.** На территории многофункционального парка необходимо предусматривать: систему аллей, дорожек и площадок, парковые сооружения (аттракционы, беседки, павильоны, туалеты и др.). Необходимо применять различные виды и приемы озеленения: вертикального (перголы, трельяжи, шпалеры), мобильного (контейнеры, вазоны), создание декоративных композиций из деревьев, кустарников, цветочного оформления, экзотических видов растений.

**5.22.11.** Состав и количество парковых сооружений, элементы благоустройства в специализированных парках зависят от тематической направленности парка, определяются заданием на проектирование и проектным решением.

**5.22.12.** На территории парка жилого района необходимо предусматривать: систему аллей и дорожек, площадки (детские, тихого и активного отдыха, спортивные). Рядом с территорией парка или в его составе может быть расположен спортивный комплекс жилого района, детские спортивно-игровые комплексы, места для катания на роликах.

**5.22.13.** При разработке проектных мероприятий по озеленению в парке жилого района необходимо учитывать формируемые типы пространственной структуры и типы насаждений; в зависимости от функционально-планировочной организации территории необходимо предусматривать цветочное оформление с использованием видов растений, характерных для данной климатической зоны.

**5.22.14.** На территории населенного пункта необходимо формировать следующие виды садов: сады отдыха (предназначен для организации кратковременного отдыха населения и прогулок), сады при сооружениях, сады-выставки (экспозиционная территория, действующая как самостоятельный объект или как часть городского парка), сады на крышах (размещаются на плоских крышах жилых, общественных и производственных зданий и сооружений в целях создания среды для кратковременного отдыха, благоприятных эстетических и микроклиматических условий) и др.

**5.22.15.** Перечень элементов благоустройства на территории сада отдыха и прогулок включает: твердые виды покрытия дорожек в виде плиточного мощения, элементы сопряжения поверхностей, озеленение, скамьи, урны, уличное техническое оборудование (тележки "вода", "мороженое"), осветительное оборудование.

**5.22.16.** Необходимо предусматривать колористическое решение покрытия, размещение водных устройств, элементов декоративно-прикладного оформления, оборудования архитектурно-декоративного освещения, формирование пейзажного характера озеленения.

**5.22.17.** Возможно предусматривать размещение ограждения, некапитальных

нестационарных сооружений питания (летние кафе).

**5.22.18.** Планировочная организация сада-выставки должна быть направлена на выгодное представление экспозиции и создание удобного движения при ее осмотре.

**5.22.19.** Проектирование сада на крыше кроме решения задач озеленения обычно требует учета комплекса внешних (климатических, экологических) и внутренних (механические нагрузки, влажностный и температурный режим здания) факторов. Перечень элементов благоустройства сада на крыше необходимо определять проектным решением. Площадь озелененной крыши необходимо включать в показатель территории зеленых насаждений при подсчете баланса территории участка объекта благоустройства.

**5.22.20.** Бульвары и скверы - важнейшие объекты пространственной городской среды и структурные элементы системы озеленения муниципального образования. Перечень элементов благоустройства на территории бульваров и скверов должен включать: твердые виды покрытия дорожек и площадок, элементы сопряжения поверхностей, озеленение, скамьи, урны или малые контейнеры для мусора, осветительное оборудование, оборудование архитектурно-декоративного освещения.

## **Раздел 23. Благоустройство отдельных объектов и их элементов.**

### **5.23.1. Элементы озеленения.**

**5.23.1.1.** При создании элементов озеленения учитывать принципы организации комфортной пешеходной среды, комфортной среды для общения, насыщения востребованных жителями общественных пространств элементами озеленения, а также создания на территории зеленых насаждений благоустроенной сети пешеходных и велосипедных дорожек, центров притяжения людей.

**5.23.1.2.** Озеленение - составная и необходимая часть благоустройства и ландшафтной организации территории, обеспечивающая формирование устойчивой среды муниципального образования с активным использованием существующих и/или создаваемых вновь природных комплексов, а также поддержание и бережный уход за ранее созданной или изначально существующей природной средой на территории муниципального образования.

**5.23.1.3.** Работы по озеленению планировать в комплексе и в контексте общего зеленого "каркаса" муниципального образования, обеспечивающего для всех жителей доступ к неурбанизированным ландшафтам, возможность для занятий спортом и общения, физический комфорт и улучшения визуальных и экологических характеристик городской среды.

**5.23.1.4.** В зависимости от выбора типов насаждений определять объемно-пространственную структуру насаждений и обеспечивать визуально-композиционные и функциональные связи участков озелененных территорий между собой и с застройкой населенного пункта.

**5.23.1.5.** Работы проводить по разработанным и утвержденным администрацией Золотополенское сельского поселения правилам благоустройства.

**5.23.1.6.** В условиях высокого уровня загрязнения воздуха формировать многоярусные древесно-кустарниковые посадки: при хорошем режиме проветривания - закрытого типа (смыкание крон), при плохом режиме проветривания - открытого, фильтрующего типа (несмыкание крон).

**5.23.1.7.** Зеленые пространства проектировать приспособленными для активного использования с учетом концепции устойчивого развития и бережного отношения к окружающей среде.

**5.23.1.8.** При проектировании озелененных пространств учитывать факторы биоразнообразия и непрерывности озелененных элементов городской среды, создавать проекты зеленых "каркасов" муниципальных образований для поддержания экосистемных связей.

**5.23.1.9.** При разработке проектной документации включать требования, предъявляемые к условным обозначениям зеленых насаждений на дендропланах.

**5.23.1.10.** Составлять дендроплан при разработке проектной документации на строительство, капитальный ремонт и реконструкцию объектов благоустройства Поселения, в том числе объектов озеленения, что будет способствовать рациональному размещению проектируемых объектов с целью максимального сохранения здоровых и декоративных растений.

**5.23.1.11.** Разработку проектной документации на строительство, капитальный ремонт и реконструкцию объектов озеленения производить на основании геоподосновы с инвентаризационным планом зеленых насаждений на весь участок благоустройства.

**5.23.1.12.** На основании полученных геоподосновы и инвентаризационного плана проектной организацией разрабатывать проект благоустройства территории, где определяются основные планировочные решения и объемы капиталовложений, в т.ч. на компенсационное озеленение. При этом определяются объемы вырубок и пересадок в целом по участку благоустройства, производится расчет компенсационной стоимости.

**5.23.1.13.** На данной стадии определить количество деревьев и кустарников, попадающих в зону строительства без конкретизации на инвентаризационном плане (без разработки дендроплана).

**5.23.1.14.** После утверждения проектно-сметной документации на застройку, капитальный ремонт и реконструкцию благоустройства, в том числе объектов озеленения, разрабатывать рабочий проект с уточнением планировочных решений, инженерных коммуникаций и организации строительства. На этой стадии разрабатывается дендроплан, на котором выделяются зоны работ, наносятся условными обозначениями все древесные и кустарниковые растения, подлежащие сохранению, вырубке и пересадке.

**5.23.1.15.** При разработке дендроплана сохраняется нумерация растений инвентаризационного плана.

### **5.23.2. Виды покрытий.**

**5.23.2.1.** При создании и благоустройстве покрытий учитывать принцип организации комфортной пешеходной среды в части поддержания и развития удобных и безопасных пешеходных коммуникаций.

**5.23.2.2.** Покрытия поверхности обеспечивают на территории Поселения условия безопасного и комфортного передвижения, а также формируют архитектурно-художественный облик среды.

**5.23.2.3.** Применяемый в проекте вид покрытия устанавливать прочным, ремонтпригодным, экологичным, не допускающим скольжения. Выбор видов покрытия осуществляется в соответствии с их целевым назначением.

**5.23.2.4.** Для деревьев, расположенных в мощении, применять различные виды защиты (приствольные решетки, бордюры, периметральные скамейки и пр.).

### **5.23.3. Ограждения.**

**5.23.3.1.** При создании и благоустройстве ограждений учитывать принципы функционального разнообразия, организации комфортной пешеходной среды, гармонии с природой в части удовлетворения потребности жителей в полуприватных пространствах (пространство, открытое для посещения, но преимущественно используемое определенной группой лиц, связанных социальными отношениями или совместным владением недвижимым имуществом), сохранения востребованной жителями сети пешеходных маршрутов, защиты от негативного воздействия газонов и зеленых насаждений общего пользования с учетом требований безопасности.

**5.23.3.2.** На территориях общественного, жилого, рекреационного назначения применять декоративные ажурные металлические ограждения и не применять сплошных, глухих и железобетонных ограждений, в том числе при проектировании ограждений многоквартирных домов.

**5.23.3.3.** В случае произрастания деревьев в зонах интенсивного пешеходного движения или в зонах производства строительных и реконструктивных работ при отсутствии иных видов защиты предусматривать защитные приствольные ограждения, высота которых определяется в зависимости от возраста, породы дерева и прочих характеристик.

**5.23.3.4.** При создании и благоустройстве ограждений учитывать необходимость, в том числе:

- разграничения зеленой зоны (газоны, клумбы, парки) с маршрутами пешеходов и - транспорта;
- проектирования дорожек и тротуаров с учетом потоков людей и маршрутов;
- разграничения зеленых зон и транзитных путей с помощью применения приемов



разноуровневой высоты или создания зеленых кустовых ограждений;

- проектирования изменения высоты и геометрии бордюрного камня с учетом сезонных снежных отвалов;
- использования бордюрного камня;
- замены зеленых зон мощением в случаях, когда ограждение не имеет смысла ввиду небольшого объема зоны или архитектурных особенностей места;
- использования (в особенности на границах зеленых зон) многолетних всесезонных кустистых растений;
- использования по возможности светоотражающих фасадных конструкций для затененных участков газонов;
- использования цвето-графического оформления ограждений согласно палитре цветовых решений, утверждаемой местными органами архитектуры с учетом рекомендуемых натуральных цветов материалов (камень, металл, дерево и подобные), нейтральных цветов (черный, белый, серый, темные оттенки других цветов).

#### **5.23.4. Водные устройства.**

**5.23.4.1.** В рамках решения задачи обеспечения качества городской среды при благоустройстве водных устройств учитывать принципы организации комфортной среды для общения, гармонии с природой в части оборудования востребованных жителями общественных пространств водными устройствами, развития благоустроенных центров притяжения людей.

**5.23.4.2.** К водным устройствам относятся фонтаны, питьевые фонтанчики, бюветы, родники, декоративные водоемы и прочие. Водные устройства выполняют декоративно-эстетическую и природоохранную функции, улучшают микроклимат, воздушную и акустическую среду.

**5.23.4.3.** Питьевые фонтанчики могут быть как типовыми, так и выполненными по специально разработанному проекту.

#### **5.23.5. Уличное коммунально-бытовое оборудование.**

**5.23.5.1.** В рамках решения задачи обеспечения качества городской среды при создании и благоустройстве коммунально-бытового оборудования учитывать принцип обеспечения безопасного удаления отходов без нарушения визуальной среды территории, с исключением негативного воздействия на окружающую среду и здоровье людей.

**5.23.5.2.** Состав улично-коммунального оборудования включает в себя: различные виды мусоросборников - контейнеров и урн. При выборе того или иного вида коммунально-бытового оборудования исходить из целей обеспечения безопасности среды обитания для здоровья человека, экологической безопасности, экономической целесообразности, технологической безопасности, удобства пользования, эргономичности, эстетической привлекательности, сочетания с механизмами, обеспечивающими удаление накопленных отходов.

**5.23.5.3.** Для складирования коммунальных отходов на территории Поселения (улицах, площадях, объектах рекреации) применять контейнеры и (или) урны. На территории объектов рекреации расстановку контейнеров и урн предусматривать у скамей, некапитальных нестационарных сооружений и уличного технического оборудования, ориентированных на продажу продуктов питания. Кроме того, урны устанавливать на остановках общественного транспорта. Во всех случаях предусматривать расстановку, не мешающую передвижению пешеходов, проезду инвалидов и детских колясок.

**5.23.5.4.** Количество и объем контейнеров определяется в соответствии с требованиями законодательства об отходах производства и потребления.

**5.23.5.5.** Правила по размещению уличного технического оборудования (укрытия таксофонов, банкоматы, интерактивные информационные терминалы, почтовые ящики, вендинговые автоматы, элементы инженерного оборудования (подъемные площадки для инвалидов колясок, смотровые люки, решетки дождеприемных колодцев, вентиляционные шахты подземных коммуникаций, шкафы телефонной связи и т.п.).

**5.23.5.6.** В рамках решения задачи обеспечения качества городской среды при создании и благоустройстве уличного технического оборудования учитывать принцип организации комфортной пешеходной среды в части исключения барьеров для передвижения людей, а также

нарушений визуального облика территории при размещении и эксплуатации объектов инженерной инфраструктуры.

**5.23.5.7.** При установке таксофонов на территориях общественного, жилого, рекреационного назначения предусматривать их электроосвещение. Выполнять оформление элементов инженерного оборудования, не нарушая уровень благоустройства формируемой среды, не ухудшая условия передвижения, осуществляя проектирование размещения крышек люков смотровых колодцев, расположенных на территории пешеходных коммуникаций (в т.ч. уличных переходов), на одном уровне с покрытием прилегающей поверхности.

#### **5.23.6. Игровое и спортивное оборудование.**

**5.23.6.1.** В рамках решения задачи обеспечения качества городской среды при создании и благоустройстве игрового и спортивного оборудования учитывать принципы функционального разнообразия, комфортной среды для общения в части организации игровых и спортивных площадок как центров притяжения людей.

**5.23.6.2.** Игровое и спортивное оборудование на территории Поселения может быть представлено игровыми, физкультурно-оздоровительными устройствами, сооружениями и (или) их комплексами. При выборе состава игрового и спортивного оборудования для детей и подростков обеспечивать соответствие оборудования анатомо-физиологическим особенностям разных возрастных групп.

**5.23.6.3.** Спортивное оборудование, предназначенное для всех возрастных групп населения, размещается на спортивных, физкультурных площадках либо на специально оборудованных пешеходных коммуникациях (тропы здоровья) в составе рекреаций. Спортивное оборудование в виде специальных физкультурных снарядов и тренажеров может быть как заводского изготовления, так и выполненным из бревен и брусьев со специально обработанной поверхностью, исключающей получение травм (отсутствие трещин, сколов и т.п.). При размещении необходимо руководствоваться каталогами сертифицированного оборудования.

#### **5.23.7. Правила по установке осветительного оборудования.**

**5.23.7.1.** В рамках решения задачи обеспечения качества городской среды, при создании и благоустройстве освещения и осветительного оборудования учитывать принципы комфортной организации пешеходной среды, в том числе необходимость создания привлекательных и безопасных пешеходных маршрутов, а также обеспечение комфортной среды для общения в местах притяжения людей.

**5.23.7.2.** При проектировании каждой из трех основных групп осветительных установок (функционального, архитектурного освещения, световой информации) обеспечивать:

- экономичность и энергоэффективность применяемых установок, рациональное распределение и использование электроэнергии;
- эстетику элементов осветительных установок, их дизайн, качество материалов и изделий с учетом восприятия в дневное и ночное время;
- удобство обслуживания и управления при разных режимах работы установок.

#### **5.23.8. Функциональное освещение.**

**5.23.8.1.** Функциональное освещение (далее - ФО) осуществляется стационарными установками освещения дорожных покрытий и пространств в транспортных и пешеходных зонах. Установки ФО, как правило, подразделяют на обычные, высокомачтовые, парапетные, газонные и встроенные.

**5.23.8.2.** В обычных установках светильники располагать на опорах (венчающие, консольные), подвесах или фасадах (бра, плафоны). Применять их в транспортных и пешеходных зонах как наиболее традиционные.

**5.23.8.3.** Высокомачтовые установки использовать для освещения обширных пространств, транспортных развязок и магистралей, открытых паркингов.

**5.23.8.4.** В парапетных установках светильники встраивать линейей или пунктиром в парапет, ограждающий проезжую часть путепроводов, мостов, эстакад, пандусов, развязок, а также тротуары и площадки. Их применение обосновывать технико-экономическими и (или)

художественными аргументами.

**5.23.8.5.** Газонные светильники обычно служат для освещения газонов, цветников, пешеходных дорожек и площадок. Они могут предусматриваться на территориях общественных пространств и объектов рекреации в зонах минимального вандализма.

**5.23.8.6.** Светильники, встроенные в ступени, подпорные стенки, ограждения, цоколи зданий и сооружений, малые архитектурные формы (далее - МАФ), использовать для освещения пешеходных зон территорий общественного назначения.

#### **5.23.9. Архитектурное освещение.**

**5.23.9.1.** Архитектурное освещение (далее - АО) применять для формирования художественно выразительной визуальной среды в вечернее время, выявления из темноты и образной интерпретации памятников архитектуры, истории и культуры, инженерного и монументального искусства, МАФ, доминантных и достопримечательных объектов, ландшафтных композиций, создания световых ансамблей. Оно осуществляется стационарными или временными установками освещения объектов, главным образом, наружного освещения их фасадных поверхностей.

**5.23.9.2.** К временным установкам АО относится праздничная иллюминация: световые гирлянды, сетки, контурные обтяжки, фотографические элементы, панно и объемные композиции из ламп накаливания, разрядных, светодиодов, световодов, световые проекции, лазерные рисунки и т.п.

**5.23.9.3.** В целях архитектурного освещения могут использоваться также установки ФО - для монтажа прожекторов, нацеливаемых на фасады зданий, сооружений, зеленых насаждений, для иллюминации, световой информации и рекламы, элементы которых могут крепиться на опорах уличных светильников.

#### **5.23.10. Световая информация.**

**5.23.10.1.** Световая информация (далее - СИ), в том числе световая реклама, как правило, предназначена для ориентации пешеходов и водителей автотранспорта в пространстве, в том числе для решения светокomпозиционных задач с учетом гармоничности светового ансамбля, не противоречащего действующим правилам дорожного движения.

#### **5.23.11. Источники света.**

**5.23.11.1.** В стационарных установках ФО и АО применять энергоэффективные источники света, эффективные осветительные приборы и системы, качественные по дизайну и эксплуатационным характеристикам изделия и материалы: опоры, кронштейны, защитные решетки, экраны и конструктивные элементы, отвечающие требованиям действующих национальных стандартов.

**5.23.11.2.** Источники света в установках ФО выбирать с учетом требований, улучшения ориентации, формирования благоприятных зрительных условий, а также, в случае необходимости, цветоцветового зонирования.

**5.23.11.3.** В установках АО и СИ к использованию источники белого или цветного света с учетом формируемых условия световой и цветовой адаптации и суммарный зрительный эффект, создаваемый совместным действием осветительных установок всех групп, особенно с хроматическим светом, функционирующих в конкретном пространстве населенного пункта или световом ансамбле.

#### **5.23.12. Освещение транспортных и пешеходных зон**

**5.23.12.1.** В установках ФО транспортных и пешеходных зон применять осветительные приборы направленного в нижнюю полусферу прямого, рассеянного или отраженного света.

#### **5.23.13. Режимы работы осветительных установок**

**5.23.13.1.** При проектировании всех трех групп осветительных установок (ФО, АО, СИ) в целях рационального использования электроэнергии и обеспечения визуального разнообразия среды населенного пункта в темное время суток предусматривать следующие режимы их работы:

- вечерний будничный режим, когда функционируют все стационарные установки ФО, АО и СИ, за исключением систем праздничного освещения;
- ночной дежурный режим, когда в установках ФО, АО и СИ может отключаться часть осветительных приборов, допускаемая нормами освещенности и распоряжениями администрации Поселения;
- праздничный режим, когда функционируют все стационарные и временные осветительные установки трех групп в часы суток и дни недели, определяемые администрацией Поселения;
- сезонный режим, предусматриваемый главным образом в рекреационных зонах для стационарных и временных установок ФО и АО в определенные сроки (зимой, осенью).

#### **5.23.14. МАФ, городская мебель и характерные требования к ним.**

**5.23.14.1.** В рамках решения задачи обеспечения качества городской среды при создании и благоустройстве малых архитектурных форм учитывать принципы функционального разнообразия, комфортной среды для общения, гармонии с природой в части обеспечения разнообразия визуального облика территории, различных видов социальной активности и коммуникаций между людьми, применения экологичных материалов, привлечения людей к активному и здоровому времяпрепровождению на территории с зелеными насаждениями.

##### **5.23.14.2. При проектировании, выборе МАФ учитывать:**

- а) соответствие материалов и конструкции МАФ климату и назначению МАФ;
- б) антивандальную защищенность - от разрушения, оклейки, нанесения надписей и изображений;
- в) возможность ремонта или замены деталей МАФ;
- г) защиту от образования наледи и снежных заносов, обеспечение стока воды;
- д) удобство обслуживания, а также механизированной и ручной очистки территории рядом с МАФ и под конструкцией;
- е) эргономичность конструкций (высоту и наклон спинки, высоту урн и прочее);
- ж) расцветку, не диссонирующую с окружением;
- з) безопасность для потенциальных пользователей;
- и) стилистическое сочетание с другими МАФ и окружающей архитектурой;
- к) соответствие характеристикам зоны расположения: утилитарный, минималистический дизайн для тротуаров дорог, более сложный, с элементами декора - для рекреационных зон и дворов.

##### **5.23.14.3. Общие правила к установке МАФ:**

- а) расположение, не создающее препятствий для пешеходов;
- б) компактная установка на минимальной площади в местах большого скопления людей;
- в) устойчивость конструкции;
- г) надежная фиксация или обеспечение возможности перемещения в зависимости от условий расположения;
- д) наличие в каждой конкретной зоне МАФ рекомендуемых типов для такой зоны.

##### **5.23.14.4. Правила к установке урн:**

- достаточная высота (максимальная до 100 см) и объем;
- наличие рельефного текстурирования или перфорирования для защиты от графического вандализма;
- защита от дождя и снега;
- использование и аккуратное расположение вставных ведер и мусорных мешков.

**5.23.14.5. Правила к уличной мебели, в том числе к различным видам скамей отдыха, размещаемых на территории общественных пространств, рекреаций и дворов; скамей и столов - на площадках для настольных игр, летних кафе и др.:**

а) установку скамей осуществлять на твердые виды покрытия или фундамент. В зонах отдыха, лесопарках, на детских площадках может допускаться установка скамей на мягкие виды покрытия. При наличии фундамента его части выполнять не выступающими над поверхностью земли.

б) наличие спинок для скамеек рекреационных зон, наличие спинок и поручней для скамеек дворовых зон, отсутствие спинок и поручней для скамеек транзитных зон;

в) на территории особо охраняемых природных территорий возможно выполнять скамьи и столы из древесных пней-срубов, бревен и плах, не имеющих сколов и острых углов.

**5.23.14.6.** Рекомендации к установке цветочниц (вазонов), в том числе к навесным:

- высота цветочниц (вазонов) обеспечивает предотвращение случайного наезда автомобилей и попадания мусора;

- дизайн (цвет, форма) цветочниц (вазонов) не отвлекает внимание от растений;

- цветочницы и кашпо зимой необходимо хранить в помещении или заменять в них цветы хвойными растениями или иными растительными декорациями.

**5.23.14.7.** При установке ограждений учитывать следующее:

- прочность, обеспечивающая защиту пешеходов от наезда автомобилей;

- модульность, позволяющая создавать конструкции любой формы;

- наличие светоотражающих элементов, в местах возможного наезда автомобиля;

- расположение ограды не далее 10 см от края газона;

- использование нейтральных цветов или естественного цвета используемого материала.

**5.23.14.8.** На тротуарах автомобильных дорог использовать следующие МАФ:

- скамейки без спинки с местом для сумок;

- опоры у скамеек для людей с ограниченными возможностями;

- заграждения, обеспечивающие защиту пешеходов от наезда автомобилей;

- навесные кашпо, навесные цветочницы и вазоны;

- высокие цветочницы (вазоны) и урны.

**5.23.14.9.** Выбирать городскую мебель в зависимости от архитектурного окружения, специальные требования к дизайну МАФ и городской мебели предъявлять в зонах муниципального образования привлекающих посетителей. Типовая городская мебель современного дизайна при условии высокого качества исполнения может использоваться в зонах исторической застройки. Использование стилизованной в историческом стиле мебели в районах с современной застройкой нежелательно.

**5.23.14.10.** Для пешеходных зон использовать следующие МАФ:

- уличные фонари, высота которых соотносима с ростом человека;

- скамейки, предполагающие длительное сидение;

- цветочницы и кашпо (вазоны);

- информационные стенды;

- защитные ограждения;

- столы для игр.

**5.23.14.11.** Принципы антивандальной защиты малых архитектурных форм от графического вандализма.

**5.23.14.12.** Минимизировать площадь поверхностей МАФ, свободные поверхности делать перфорированными или с рельефом, препятствующим графическому вандализму или облегчающим его устранению.

**5.23.14.13.** Глухие заборы заменять просматриваемыми. Если нет возможности убрать забор или заменить на просматриваемый, он может быть изменен визуально (например, с помощью стрит-арта с контрастным рисунком) или закрыт визуально с использованием зеленых насаждений.

**5.23.14.14.** Для защиты малообъемных объектов (коммутационных шкафов и других) размещать на поверхности малоформатной рекламы.

**5.23.14.15.** Для защиты от графического вандализма конструкцию опор освещения и прочих объектов выбирать или проектировать рельефной, в том числе с использованием краски, содержащей рельефные частицы.

**5.23.14.16.** Вместо отдельно стоящих конструкций размещать рекламные конструкции на местах потенциального вандализма (основная зона вандализма - 30 - 200 сантиметров от земли) на столбах, коммутационных шкафах, заборах и т.п. В том числе в этой зоне возможно размещение информационных конструкций с общественно полезной информацией, например, исторических планов местности, навигационных схем и других подобных элементов.

**5.23.14.17.** При проектировании оборудования предусматривать его вандалозащищенность, в том числе:

- использовать легко очищающиеся и не боящиеся абразивных и растворяющих веществ

материалы.

- использовать на плоских поверхностях оборудования и МАФ перфорирование или рельефное текстурирование, которое мешает расклейке объявлений и разрисовыванию поверхности и облегчает очистку;

- использовать темные тона окраски или материалов, поскольку светлая однотонная окраска провоцирует нанесение незаконных надписей, при этом темная или черная окраска уменьшает количество надписей или их заметность, поскольку большинство цветов инструментов нанесения также темные. При размещении оборудования рекомендуется предусматривать его вандализационность:

- оборудование (будки, остановки, столбы, заборы) и фасады зданий рекомендуется защитить с помощью рекламы и полезной информации, стрит-арта и рекламного граффити, озеленения.

- минимизировать количество оборудования, группируя объекты "бок к боку", "спиной к спине" или к стене здания, в том числе объекты, стоящие на небольшом расстоянии друг от друга (например, банкоматы), тем самым уменьшая площадь, подвергающуюся вандализму, сокращая затраты и время на ее обслуживание.

**5.23.14.18.** При проектировании или выборе объектов для установки учитывать все сторонние элементы и процессы использования, например, процессы уборки и ремонта.

**5.23.15.** При создании некапитальных нестационарных сооружений, выполненных из легких конструкций, не предусматривающих устройство заглубленных фундаментов и подземных сооружений (объекты мелкорозничной торговли, бытового обслуживания и питания, остановочные павильоны, наземные туалетные кабины, боксовые гаражи, другие объекты некапитального характера) применять отделочные материалы сооружений, отвечающие архитектурно-художественным требованиям дизайна и освещения, характеру сложившейся среды населенного пункта и условиям долговременной эксплуатации. При остеклении витрин применять безосколочные, ударостойкие материалы, безопасные упрочняющие многослойные пленочные покрытия, поликарбонатные стекла. При проектировании мини-маркетов, мини-рынков, торговых рядов применять быстровозводимые модульные комплексы, выполняемые из легких конструкций.

**5.23.15.1.** В рамках решения задачи обеспечения качества городской среды при создании и благоустройстве некапитальных нестационарных сооружений учитывать принципы функционального разнообразия, организации комфортной пешеходной среды, комфортной среды для общения в части обеспечения территории разнообразными сервисами, востребованными центрами притяжения людей без ущерба для комфортного передвижения по сложившимся пешеходным маршрутам.

**5.23.15.2.** Некапитальные нестационарные сооружения размещать на территориях муниципального образования таким образом, чтобы не мешать пешеходному движению, не ухудшать визуальное восприятие среды населенного пункта и благоустройство территории и застройки. Сооружения предприятий мелкорозничной торговли, бытового обслуживания и питания размещать на территориях пешеходных зон, в парках, садах, на бульварах населенного пункта. Сооружения устанавливать на твердые виды покрытия, оборудовать осветительным оборудованием, урнами и малыми контейнерами для мусора, сооружения питания - туалетными кабинами (при отсутствии общественных туалетов на прилегающей территории в зоне доступности).

**5.23.16.** Размещение туалетных кабин предусматривать на активно посещаемых территориях населенного пункта при отсутствии или недостаточной пропускной способности общественных туалетов: в местах проведения массовых мероприятий, при крупных объектах торговли и услуг, на территории объектов рекреации (парках, садах), в местах установки автозаправочных станций, на автостоянках, а также - при некапитальных нестационарных сооружениях питания.

**5.23.17.** Правила по оформлению и оборудованию зданий и сооружений.

**5.23.17.1.** Проектирование оформления и оборудования сооружений обычно включает - колористическое решение внешних поверхностей стен, отделку крыши, некоторые вопросы оборудования конструктивных элементов здания (входные группы, цоколи и другое), размещение

антенн, водосточных труб, отмостки, домовых знаков, защитных сеток.

**5.23.17.2.** Колористическое решение зданий и сооружений проектировать с учетом концепции общего цветового решения застройки улиц и территорий Поселения.

**5.23.17.3.** Возможность остекления лоджий и балконов, замены рам, окраски стен в исторических центрах населенных пунктов устанавливать в составе градостроительного регламента.

**5.23.17.4.** Предусматривать размещение на зданиях, расположенных вдоль магистральных улиц населенного пункта, антенн, коаксиальных дымоходов, наружных кондиционеров по согласованному проекту со стороны дворовых фасадов.

**5.23.17.5.** Входные (участки входов в здания) группы зданий жилого и общественного назначения оборудовать осветительным оборудованием, навесом (козырьком), элементами сопряжения поверхностей (ступени и т.п.), устройствами и приспособлениями для перемещения инвалидов и маломобильных групп населения (пандусы, перила и пр.).

#### **5.23.18. Правила по организации площадок.**

**5.23.18.1.** На территории Поселения предусматривать следующие виды площадок:

- для игр детей;
- отдыха взрослых;
- занятий спортом;
- установки мусоросборников;
- выгула и дрессировки собак;
- стоянок автомобилей.

**5.23.18.2.** Правила по организации детских площадок.

- Детские площадки обычно предназначены для игр и активного отдыха детей разных возрастов. Площадки могут быть организованы в виде отдельных площадок для разных возрастных групп или как комплексные игровые площадки с зонированием по возрастным интересам. Для детей и подростков рекомендуется организация спортивно-игровых комплексов (микро-скалодромы, велодромы и т.п.) и оборудование специальных мест для катания на самокатах, роликовых досках и коньках.

- Детские площадки изолировать от транзитного пешеходного движения, проездов, разворотных площадок, гостевых стоянок, площадок для установки мусоросборников, участков постоянного и временного хранения автотранспортных средств. Подходы к детским площадкам не рекомендуется организовывать с проезжей части. Перечень элементов благоустройства территории на детской площадке обычно включает: мягкие виды покрытия, элементы сопряжения поверхности площадки с газоном, озеленение, игровое оборудование, скамьи и урны, осветительное оборудование.

**5.23.18.3.** Рекомендации по организации площадок для отдыха и досуга.

- Площадки для отдыха и проведения досуга взрослого населения размещать на участках жилой застройки, на озелененных территориях жилой группы и микрорайона, в парках и лесопарках.

- Перечень элементов благоустройства на площадке для отдыха, как правило, включает: твердые виды покрытия, элементы сопряжения поверхности площадки с газоном, озеленение, скамьи для отдыха, скамьи и столы, урны (как минимум, по одной у каждой скамьи), осветительное оборудование.

- Функционирование осветительного оборудования обеспечивать в режиме освещения территории, на которой расположена площадка.

**5.23.18.4.** Рекомендации по организации спортивных площадок.

- Спортивные площадки предназначены для занятий физкультурой и спортом всех возрастных групп населения, их рекомендуется размещать на территориях жилого и рекреационного назначения, участков спортивных сооружений.

- Озеленение площадок размещать по периметру. Не рекомендуется применять деревья и кустарники, имеющие блестящие листья, дающие большое количество летящих семян, обильно плодоносящих и рано сбрасывающих листву. Для ограждения площадки возможно применять вертикальное озеленение.

#### **5.23.18.5. Площадки для установки контейнеров для сборки твердых коммунальных отходов.**

- Контейнерные площадки и площадки для складирования отдельных групп коммунальных отходов - специально оборудованные места, предназначенные для складирования коммунальных отходов. Такие площадки рекомендуется снабжать сведениями о сроках удаления отходов, наименовании организации, выполняющей данную работу, и контактах лица, ответственного за качественную и своевременную работу по содержанию площадки и своевременное удаление отходов. Наличие таких площадок рекомендуется предусматривать в составе территорий и участков любого функционального назначения, где могут накапливаться коммунальные отходы.

- Рекомендуется определять размер контейнерной площадки исходя из задач, габаритов и количества контейнеров, используемых для складирования отходов, но не более предусмотренного санитарно-эпидемиологическими требованиями.

- Контейнерные площадки совмещать с площадками для складирования отдельных групп коммунальных отходов, в том числе для складирования крупногабаритных отходов.

- Площадки помимо информации о сроках удаления отходов и контактной информации ответственного лица снабжать информацией, предостерегающей владельцев автотранспорта о недопустимости загромождения подъезда специализированного автотранспорта, разгружающего контейнеры.

#### **5.23.18.6. Рекомендации по организации площадки для выгула собак.**

- Площадки для выгула собак рекомендуется размещать на территориях общего пользования, за пределами санитарной зоны источников водоснабжения первого и второго поясов.

- Для покрытия поверхности части площадки, предназначенной для выгула собак, рекомендуется предусматривать выровненную поверхность, обеспечивающую хороший дренаж, не травмирующую конечности животных (газонное, песчаное, песчано-земляное), а также удобство для регулярной уборки и обновления. Поверхность части площадки, предназначенной для владельцев собак, рекомендуется проектировать с твердым или комбинированным видом покрытия (плитка, утопленная в газон и др.). Подход к площадке рекомендуется оборудовать твердым видом покрытия.

- На территории площадки рекомендуется предусматривать информационный стенд с правилами пользования площадкой.

#### **5.23.18.7. Рекомендации по организации площадки для дрессировки собак**

- Как правило, перечень элементов благоустройства территории на площадке для дрессировки собак включает: мягкие или газонные виды покрытия, ограждение, скамьи и урны, информационный стенд, осветительное оборудование, специальное тренировочное оборудование.

- Покрытие площадки рекомендуется предусматривать имеющим ровную поверхность, обеспечивающую хороший дренаж, не травмирующую конечности животных (газонное, песчаное, песчано-земляное), а также удобным для регулярной уборки и обновления.

- Площадки для дрессировки собак рекомендуется оборудовать учебными, тренировочными, спортивными снарядами и сооружениями, навесом от дождя, утепленным бытовым помещением для хранения инвентаря, оборудования и отдыха инструкторов.

#### **5.23.18.8. Рекомендации по организации площадки автостоянок.**

- Как правило, перечень элементов благоустройства территории на площадках автостоянок включает: твердые виды покрытия, элементы сопряжения поверхностей, разделительные элементы, осветительное и информационное оборудование. Площадки для длительного хранения автомобилей могут быть оборудованы навесами, легкими осаждениями боксов, смотровыми эстакадами.

- Разделительные элементы на площадках могут быть выполнены в виде разметки (белых полос), озелененных полос (газонов), контейнерного озеленения.

- На площадках для хранения автомобилей населения и приобъектных желательно предусмотреть возможность зарядки электрического транспорта.

- При планировке общественных пространств и дворовых территорий рекомендуется предусматривать специальные препятствия в целях недопущения парковки транспортных средств на газонах.

#### **5.23.19. Рекомендации по созданию и благоустройству пешеходных коммуникаций**



**(тротуаров, аллей, дорожек, тропинок), обеспечивающих пешеходные связи и передвижения на территории муниципального образования.**

**5.23.19.1.** При создании и благоустройстве пешеходных коммуникаций на территории населенного пункта рекомендуется обеспечивать: минимальное количество пересечений с транспортными коммуникациями, непрерывность системы пешеходных коммуникаций, возможность безопасного, беспрепятственного и удобного передвижения людей, включая инвалидов и маломобильные группы населения, высокий уровень благоустройства и озеленения. В системе пешеходных коммуникаций рекомендуется выделять основные и второстепенные пешеходные связи.

**5.23.19.2.** Перед проектированием пешеходных тротуаров рекомендуется составить карту фактических пешеходных маршрутов со схемами движения пешеходных маршрутов, соединяющих основные точки притяжения людей. По результатам анализа состояния открытых территорий в местах концентрации пешеходных потоков рекомендуется выявить ключевые проблемы состояния городской среды, в т.ч. старые деревья, куски арматуры, лестницы, заброшенные малые архитектурные формы. При необходимости рекомендуется организовать общественное обсуждение.

**5.23.19.3.** При планировочной организации пешеходных тротуаров рекомендуется предусматривать беспрепятственный доступ к зданиям и сооружениям инвалидов и других групп населения с ограниченными возможностями передвижения и их сопровождающих, а также специально оборудованные места для маломобильных групп населения в соответствии с законодательством.

**5.23.19.4.** Исходя из схемы движения пешеходных потоков по маршрутам, рекомендуется выделить участки по следующим типам:

- образованные при проектировании микрорайона и созданные, в том числе застройщиком;
- стихийно образованные вследствие движения пешеходов по оптимальным для них маршрутам и используемые постоянно;
- стихийно образованные вследствие движения пешеходов по оптимальным для них маршрутам и неиспользуемые в настоящее время.

**5.23.19.5.** В составе комплекса работ по благоустройству рекомендуется провести осмотр действующих и заброшенных пешеходных маршрутов, провести инвентаризацию бесхозных объектов.

**5.23.19.6.** Третий тип участков рекомендуется проверить на предмет наличия опасных и (или) бесхозных объектов, по возможности очистить территорию от них, закрыть доступ населения к ним при необходимости. По второму типу участков также рекомендуется провести осмотр, после чего осуществить комфортное для населения сопряжение с первым типом участков.

**5.23.19.7.** Рекомендуется учитывать интенсивность пешеходных потоков в различное время суток, особенно в зонах, прилегающих к объектам транспортной инфраструктуры, где целесообразно организовать разделение пешеходных потоков.

**5.23.19.8.** В случае выявления потребности в более высоком уровне безопасности и комфорта для пешеходов на уже сложившихся пешеходных маршрутах возможно, с учетом общественного мнения и согласовывая с органами власти, организовывать перенос пешеходных переходов и создавать искусственные препятствия для использования пешеходами опасных маршрутов.

**5.23.19.9.** При создании пешеходных тротуаров рекомендуется учитывать следующее:

- пешеходные тротуары обеспечивают непрерывность связей пешеходных и транспортных путей, а также свободный доступ к объектам массового притяжения, в том числе объектам транспортной инфраструктуры;
- исходя из текущих планировочных решений по транспортным путям, рекомендуется осуществлять проектирование пешеходных тротуаров с минимальным числом пересечений с проезжей частью дорог и пересечений массовых пешеходных потоков.

**5.23.19.10.** Покрытие пешеходных дорожек рекомендуется предусматривать удобным при ходьбе и устойчивым к износу.

**5.23.19.11.** Пешеходные дорожки и тротуары в составе активно используемых общественных пространств рекомендуется предусматривать шириной, позволяющей избежать образования толпы.

**5.23.19.12.** Пешеходные маршруты в составе общественных и полуприватных пространств рекомендуется предусмотреть хорошо просматриваемыми на всем протяжении из окон жилых домов.

**5.23.19.13.** Пешеходные маршруты рекомендуется обеспечить освещением.

**5.23.19.14.** Пешеходные маршруты целесообразно выполнять не прямолинейными и монотонными. Сеть пешеходных дорожек может предусматривать возможности для альтернативных пешеходных маршрутов между двумя любыми точками муниципального образования.

**5.23.19.15.** При планировании пешеходных маршрутов рекомендуется создание мест для кратковременного отдыха (скамейки и пр.) для маломобильных групп населения.

**5.23.19.16.** Рекомендуется определять количество элементов благоустройства пешеходных маршрутов (скамейки, урны, малые архитектурные формы) с учетом интенсивности пешеходного движения.

**5.23.19.17.** Пешеходные маршруты рекомендуется озеленять.

**5.23.19.18.** Основные пешеходные коммуникации направлены на обеспечение связи жилых, общественных, производственных и иных зданий с остановками общественного транспорта, учреждениями культурно-бытового обслуживания, рекреационными территориями, а также связь между основными пунктами тяготения в составе общественных зон и объектов рекреации.

**5.23.19.19.** Трассировка основных пешеходных коммуникаций может осуществляться вдоль улиц и дорог (тротуары) или независимо от них.

**5.23.19.20.** Рекомендуется оснащение устройствами бордюрных пандусов всех точек пересечения основных пешеходных коммуникаций с транспортными проездами, в том числе некапитальных нестационарных сооружений, при создании пешеходных коммуникаций лестниц, пандусов, мостиков рекомендуется соблюдение равновеликой пропускной способности указанных элементов.

**5.23.19.21.** Как правило, перечень элементов благоустройства территории на территории основных пешеходных коммуникаций включает: твердые виды покрытия, элементы сопряжения поверхностей, урны или малые контейнеры для мусора, осветительное оборудование, скамьи (на территории рекреаций).

**5.23.20.** Второстепенные пешеходные коммуникации обеспечивают связь между застройкой и элементами благоустройства (площадками) в пределах участка территории, а также передвижения на территории объектов рекреации (сквер, бульвар, парк, лесопарк).

**5.23.20.1.** Перечень элементов благоустройства на территории второстепенных пешеходных коммуникаций обычно включает различные виды покрытия.

**5.23.20.2.** На дорожках скверов, бульваров, садов населенного пункта рекомендуется предусматривать твердые виды покрытия с элементами сопряжения.

**5.23.20.3.** На дорожках крупных рекреационных объектов (парков, лесопарков) рекомендуется предусматривать различные виды мягкого или комбинированных покрытий, пешеходные тропы с естественным грунтовым покрытием.

**5.23.20.4.** Режим разрешения либо запрета на парковку на элементах улично-дорожной сети рекомендуется определять с учетом их пропускной способности с применением методов транспортного моделирования.

**5.23.20.5.** При планировании протяженных пешеходных зон целесообразно оценить возможность сохранения движения автомобильного транспорта при условии исключения транзитного движения и постоянной парковки.

**5.23.21.** Рекомендации по организации транзитных зон.

**5.23.21.1.** На тротуарах с активным потоком пешеходов городскую мебель рекомендуется располагать в порядке, способствующем свободному движению пешеходов.

**5.23.22.** Рекомендации по организации пешеходных зон.

**5.23.22.1.** Пешеходные зоны в малых муниципальных образованиях располагаются в основном в центре муниципального образования. В больших муниципальных образованиях рекомендуется создание таких зон во всех районах муниципального образования, в парках и

скверах. Эти зоны являются не только пешеходными коммуникациями, но также общественными пространствами, что определяет режим их использования.

**5.23.22.2.** Благоустроенная пешеходная зона обеспечивает комфорт и безопасность пребывания населения в ней. Для ее формирования рекомендуется произвести осмотр территории, выявить основные точки притяжения людей. В группу осмотра рекомендуется включать лиц из числа проживающих и (или) работающих в данном микрорайоне. Состав лиц может быть различным, чтобы в итогах осмотра могли быть учтены интересы людей с ограниченными возможностями здоровья, детей школьного возраста, родителей детей дошкольного возраста, пенсионеров и т.д.

**5.23.22.3.** Благоустройство пешеходной зоны (пешеходных тротуаров и велосипедных дорожек) рекомендуется осуществлять с учетом комфортности пребывания в ней и доступности для маломобильных пешеходов.

## **Раздел 24. Детские площадки**

**5.24.1.** Требования, устанавливаемые к детским площадкам, должны соответствовать законодательству Российской Федерации в области технического регулирования, нормативно-техническим документам Российской Федерации, а также нормам, установленным настоящим Законом.

**5.24.2.** Детские площадки предназначены для игр и активного отдыха детей разных возрастов: дошкольного (до 3 лет), дошкольного (до 7 лет), младшего и среднего школьного возраста (7–лет), подростков (12–16 лет).

Детские площадки могут быть организованы в виде отдельных площадок для различных возрастных групп или как комплексные игровые площадки с зонированием по возрастным интересам.

**5.24.3.** Расстояние от окон жилых домов и общественных зданий до границ детских площадок дошкольного возраста должно составлять не менее 10 метров, младшего и среднего школьного возраста – не менее 20 метров, комплексных игровых площадок – не менее 40 метров, спортивно-игровых комплексов – не менее 100 метров.

**5.24.4.** Детские площадки для дошкольного и дошкольного возраста размещают на участке жилой застройки; площадки для младшего и среднего школьного возраста, комплексные игровые площадки – на озелененных территориях группы или микрорайона; спортивно-игровые комплексы и места для катания – в парках жилого района.

**5.24.5.** Площадки для игр детей на территориях жилого назначения проектируются из расчета 0,5–0,7 м на 1 жителя. Размеры и условия размещения площадок проектируются в зависимости от возрастных групп детей и места размещения жилой застройки в муниципальном образовании.

**5.24.6.** Площадки детей дошкольного возраста могут размещаться отдельно или совмещаться с площадками для тихого отдыха взрослых – в этом случае общая площадь площадки должна быть не менее 80 м<sup>2</sup>.

**5.24.7.** Оптимальный размер игровых площадок для детей дошкольного возраста – 70–150 м<sup>2</sup>, школьного возраста – 100–300 м<sup>2</sup>, комплексных игровых площадок – 900–1600 м<sup>2</sup>.

При этом возможно объединение площадок дошкольного возраста с площадками отдыха взрослых (размер площадки – не менее 150 м<sup>2</sup>). Соседствующие детские и взрослые площадки необходимо разделять густыми зелеными посадками и (или) декоративными стенками.

**5.24.8.** В условиях исторической или высокоплотной застройки размеры площадок принимаются в зависимости от имеющихся территориальных возможностей с компенсацией нормативных показателей на прилегающих территориях муниципального образования.

**5.24.9.** При реконструкции детских площадок во избежание травматизма не допускается наличие на территории площадки выступающих корней или нависающих низких веток, остатков старого, срезанного оборудования (стойки, фундаменты), находящихся над поверхностью земли, не заглубленных в землю металлических перемычек (как правило, у турников и качелей). При реконструкции прилегающих территорий детские площадки необходимо изолировать от мест ведения работ и складирования строительных материалов.

**5.24.10.** Обязательный перечень элементов благоустройства территории на детской площадке

включает: информационные стенды (таблички), мягкие виды покрытия, элементы сопряжения поверхности площадки с газоном, озеленение, игровое оборудование, скамьи и урны, осветительное оборудование.

**5.24.11.** Мягкие виды покрытия (песчаное, уплотненное песчаное на грунтовом основании или гравийной крошке, мягкое резиновое или мягкое синтетическое) предусматриваются на детской площадке в местах расположения игрового оборудования и других местах, связанных с возможностью падения детей. Места установки скамеек оборудуются твердыми видами покрытия или фундаментом. При травяном покрытии площадок предусматриваются пешеходные дорожки к оборудованию с твердым, мягким или комбинированным видами покрытия.

**5.24.12.** Для сопряжения поверхностей площадки и газона применяются садовые бортовые камни со скошенными или закругленными краями.

**5.24.13.** Детские площадки озеленяются посадками деревьев и кустарника, с учетом их инсоляции в течение светового дня. Деревья с восточной и северной стороны площадки должны высаживаться не ближе 3 метров, а с южной и западной – не ближе 1 метра от края площадки до оси дерева. На площадках дошкольного возраста не допускается применение видов растений с колючками. На всех видах детских площадок не допускается применение растений с ядовитыми плодами.

**5.24.14.** Размещение игрового оборудования проектируется с учетом нормативных параметров безопасности. Площадки спортивно-игровых комплексов оборудуются стендом с правилами поведения на площадке и пользования спортивно-игровым оборудованием.

**5.24.15.** Осветительное оборудование должно функционировать в режиме освещения территории, на которой расположена площадка. Не допускается размещение осветительного оборудования на высоте менее 2,5 метров.

**5.24.16.** На площадках устанавливаются информационные стенды (таблички), содержащие правила и возрастные требования при пользовании оборудованием, номера телефонов службы спасения, скорой помощи, службы эксплуатации для сообщения о неисправности и поломке оборудования информация о запрете выгула домашних животных на площадке, о лице, эксплуатирующем оборудование площадки.

**5.24.17.** Входы, выходы, эвакуационные пути, проходы, предназначенные для работников службы спасения, скорой помощи, службы эксплуатации, должны быть всегда доступны, открыты и свободны от препятствий.

**5.24.18.** Материалы, из которых изготовлено оборудование, не должны оказывать вредное воздействие на здоровье людей, в том числе детей и окружающую среду в процессе эксплуатации.

**5.24.19.** В целях обеспечения безопасности людей, в том числе детей, площадки должны быть отгорожены от транзитного пешеходного движения, проездов, разворотных площадок, гостевых стоянок, площадок для установки мусоросборников, контейнерных площадок, мест, предназначенных для размещения транспортных средств.

**5.24.20.** Минимальное расстояние до контейнерных площадок – 15 метров, разворотных площадок на конечных остановках маршрутов пассажирского транспорта – не менее 50 метров.

**5.24.21.** Размеры зон приземления, зон безопасности и покрытие площадки должны соответствовать указанным параметрам производителя оборудования в прилагаемой к оборудованию документации, а при их отсутствии – должны соответствовать государственным стандартам и требованиям. Покрытие зоны приземления должно состоять из материала, обеспечивающего безопасное приземление при падении. Не должно быть загрязнений или частиц глины. При использовании песка размер частиц должен составлять 0,2–2 миллиметра, при использовании гравия 2–8 миллиметров. Толщина слоя – 500 миллиметров.

**5.24.22.** При ограждении площадок зелеными насаждениями, а также при их озеленении не допускается применение растений с колючками и ядовитыми плодами.

**5.24.23.** Ветви или листва деревьев должны находиться не ниже 2,5 метров над покрытием и оборудованием площадки. Кустарник, используемый для ограждения площадок, должен исключать возможность получения травмы в случае падения на него во время игры. Трава на площадке должна быть скошена, высота ее не должна превышать 20 сантиметров.

**5.24.24.** Конструкции оборудования площадок не должны приводить к скоплению воды на поверхности, должны обеспечивать свободный сток воды и просыхание, доступ взрослых для

оказания помощи детям внутри оборудования.

**5.24.25.** Конструкция оборудования должна обеспечивать прочность, устойчивость и жесткость. Качество узловых соединений и устойчивость конструкций должны быть надежным (при покачивании конструкции).

**5.24.26.** Элементы оборудования из металла должны быть защищены от коррозии или изготовлены из коррозионно-стойких материалов. Не допускается наличие глубокой коррозии металлических конструкций элементов оборудования. Металлические материалы, образующие окислы, шелушащиеся или отслаивающиеся, должны быть защищены нетоксичным покрытием. Выступающие концы болтовых соединений должны быть защищены способом, исключающим травмирование. Сварные швы должны быть гладкими.

**5.24.27.** Элементы оборудования из полимерных материалов, композиционных материалов, которые со временем становятся хрупкими, должны заменяться по истечении периода времени, указанного изготовителем.

**5.24.28.** Элементы оборудования из древесины не должны иметь на поверхности дефектов обработки (заусенцев, отщепов, сколов и т. п.). Не допускается наличие гниения основания деревянных опор и стоек.

**5.24.29.** Не допускается наличие выступающих элементов оборудования с острыми концами или кромками, а также наличие шероховатых поверхностей, способных нанести травму. Углы и края любой доступной для детей части оборудования должны быть закруглены.

**5.24.30.** Крепление элементов оборудования должно исключать возможность их демонтажа без применения инструментов.

**5.24.31.** Не допускается отсутствие деталей оборудования и наличие механических повреждений (дефектов/неисправностей) элементов оборудования. Не допускается чрезмерный износ подвижных частей оборудования. Крепления подвесных элементов оборудования должны быть надежно зафиксированы. Элементы оборудования (комплектующие), подлежащие периодическому обслуживанию или замене (например, подшипники), должны быть защищены от несанкционированного доступа.

**5.24.32.** Не допускается наличие выступающих частей фундаментов, арматуры и элементов крепления. При наличии сыпучего покрытия (например, песка) фундаменты должны соответствовать следующим требованиям:

1) элементы фундамента должны располагаться на глубине не менее 400 миллиметров от поверхности покрытия игровой площадки;

2) глубина от поверхности покрытия игровой площадки до верха фундамента конической формы должна быть не менее 200 миллиметров;

3) острые кромки фундамента должны быть закруглены. Радиус закругления – не менее 20 миллиметров;

4) концы элементов, выступающих из фундамента (например, анкерных болтов), должны располагаться на глубине не менее 400 миллиметров от уровня поверхности покрытия игровой площадки.

**5.24.33.** Закрытое оборудование (тоннели, игровые домики и т.п.) с внутренним размером более 2000 миллиметров в любом направлении от входа должно иметь не менее двух открытых доступов, не зависящих друг от друга и расположенных на разных сторонах оборудования. Конструкция доступов должна исключать возможность их блокирования и обеспечивать, при необходимости, оказание помощи взрослыми детям без каких-либо дополнительных средств. Размеры открытых доступов должны быть не менее 500х500 миллиметров. При чрезвычайной ситуации доступы должны обеспечить возможность детям покинуть оборудование.

**5.24.34.** Размеры элемента (диаметр сечения) оборудования, позволяющего ребенку ухватиться, должны быть не менее 16 миллиметров и не более 45 миллиметров в любом направлении. Ширина элемента оборудования, позволяющего ребенку ухватиться, должна быть не более 60 миллиметров.

**5.24.35.** Подвижные и неподвижные элементы оборудования не должны образовывать сдавливающих или режущих поверхностей, а также создавать возможность застреваний тела, частей тела или одежды ребенка.

**5.24.36.** Для предупреждения травм при падении детей с оборудования площадки

устанавливаются ударопоглощающие покрытия. Для защиты от падения оборудуют перила и ограждения. Конструкция защитного ограждения не должна поощрять детей стоять или сидеть на нем, а также допускать лазание детей или их подъем.

**5.24.37.** Песок в песочнице не должен содержать посторонних предметов, мусора, экскрементов животных, большого количества насекомых.

## **Раздел 25. Площадки отдыха**

**5.25.1.** Площадки отдыха предназначены для тихого отдыха и настольных игр взрослого населения, их следует размещать на участках жилой застройки, рекомендуется – на озелененных территориях жилой группы и микрорайона, в парках и лесопарках. Площадки отдыха могут обустраиваться как проходные, примыкать к проездам, посадочным площадкам остановок, разворотным площадкам. При этом между ними и площадкой отдыха предусматривается полоса озеленения (кустарник, деревья) не менее 3 метров. Расстояние от границы площадки отдыха до отстойно-разворотных площадок на конечных остановках маршрутов пассажирского транспорта предусматривается не менее 50 метров. Расстояние от окон жилых домов до границ площадок тихого отдыха предусматривается не менее 10 метров, площадок шумных настольных игр – не менее 25 метров.

**5.25.2.** Площадки отдыха на жилых территориях проектируют из расчета 0,1 – 0,2 м<sup>2</sup> на жителя. Оптимальный размер площадки 50 – 100 м<sup>2</sup>, минимальный размер площадки отдыха – не менее 15–20 м.

**5.25.3.** Допускается совмещение площадок тихого отдыха с детскими площадками. Не рекомендуется объединение тихого отдыха и шумных настольных игр на одной площадке. На территориях парков рекомендуется организация площадок-лужаек для отдыха на траве. Обязательный перечень элементов благоустройства на площадке отдыха обычно включает: твердые виды покрытия; элементы сопряжения поверхности площадки с газоном; озеленение; скамьи для отдыха; скамьи и столы; урны (как минимум, по одной у каждой скамьи); осветительное оборудование.

**5.25.4.** Покрытие площадки отдыха проектируется в виде плиточного мощения. При совмещении площадок отдыха и детских площадок не допускается устройство твердых видов покрытия в зоне детских игр.

**5.25.5.** Рекомендуется применять периметральное озеленение, одиночные посадки деревьев и кустарников, цветники, вертикальное и мобильное озеленение. Площадки-лужайки должны быть окружены группами деревьев и кустарников, покрытие – из устойчивых к вытаптыванию видов трав. Не допускается применение растений с ядовитыми плодами.

**5.25.6.** Функционирование осветительного оборудования обеспечивается в режиме освещения территории, на которой расположена площадка.

**5.25.7.** Минимальный размер площадки с установкой одного стола со скамьями для настольных игр устанавливается в пределах 12–15 м<sup>2</sup>.

## **Раздел 26. Спортивные площадки**

**5.26.1.** Спортивные площадки предназначены для занятий физкультурой и спортом всех возрастных групп населения, они проектируются в составе территорий жилого и рекреационного назначения, участков спортивных сооружений, участков общеобразовательных школ. Разработка проектов спортивных площадок ведется в зависимости от вида специализации площадки. Расстояние от границы площадки до мест хранения легковых автомобилей должно соответствовать действующим санитарным правилам и нормам.

**5.26.2.** Разработка проекта размещения и благоустройства спортивного ядра на территории общеобразовательных школ осуществляется с учетом обслуживания населения прилегающей жилой застройки. Минимальное расстояние от границ спортплощадок до окон жилых домов от 20 до 40 метров в зависимости от шумовых характеристик площадки. Комплексные физкультурно-спортивные площадки для детей дошкольного возраста (на 75 детей) устанавливаются площадью не менее 150 м<sup>2</sup>, школьного возраста (100 детей) – не менее 250 м<sup>2</sup>.

**5.26.3.** Обязательный перечень элементов благоустройства территории на спортивной площадке включает: мягкие или газонные виды покрытия, спортивное оборудование.

**5.26.4.** Озеленение размещают по периметру спортивной площадки, высаживая быстрорастущие деревья на расстоянии от края площадки не менее 2 метров. Не применяются деревья и кустарники, имеющие блестящие листья, дающие большое количество летящих семян, обильно плодоносящих и рано сбрасывающих листву. Для ограждения спортивной площадки возможно применять вертикальное озеленение.

**5.26.5.** Спортивные площадки оборудуются сетчатым ограждением высотой 2,5–3 метров, а в местах примыкания спортивных площадок друг к другу – высотой не менее 1,2 метра.

## **Раздел 27. Места (площадки) накопления ТКО**

Места (площадки) накопления ТКО (далее – площадка ТКО) – специально оборудованная площадка ТКО, предназначенная для размещения оборудования для сбора и хранения мусора, обустроенная в соответствии с требованиями законодательства Российской Федерации в области охраны окружающей среды и законодательства Российской Федерации в области обеспечения санитарно-эпидемиологического благополучия населения.

### **Благоустройство и содержание площадок ТКО**

**5.27.1.** Площадки ТКО создаются и содержатся Администрацией Золотополенское сельского поселения, за исключением установленных законодательством Российской Федерации случаев, когда такая обязанность лежит на других лицах.

В случае если в соответствии с законодательством Российской Федерации обязанность по созданию и содержанию площадки ТКО лежит на других лицах, такие лица (далее - заявитель) согласовывают создание площадки ТКО с Администрацией Золотополенское сельского поселения на основании письменной заявки, форма которой устанавливается Администрацией Золотополенское сельского поселения.

**5.27.2.** Администрация Золотополенское сельского поселения ведет реестр площадок ТКО в соответствии с постановлением Правительства РФ от 31.08.2018 № 1039 «Об утверждении Правил обустройства мест (площадок) накопления твердых коммунальных отходов и ведения их реестра».

**5.27.3.** Площадки ТКО, оборудованные мусорными контейнерами, предназначенными для сбора ТКО, должны не допускать разлета мусора по территории муниципального образования, эстетически выполнены и иметь сведения о сроках удаления отходов, наименование организации, выполняющей данную работу, и контактные данные лица, ответственного за качественную и своевременную работу по содержанию площадки ТКО и своевременное удаление отходов. Наличие таких площадок ТКО следует предусматривать в составе территорий и участков любого функционального назначения, где могут накапливаться ТКО, и должно соответствовать требованиям государственных санитарно-эпидемиологических правил, и гигиенических нормативов и удобства для образователей отходов.

**5.27.4.** Площадки ТКО следует размещать удаленными от окон жилых зданий, границ участков детских учреждений, мест отдыха на расстоянии не менее чем 20 м, на участках жилой застройки - не далее 100 м от входов, считая по пешеходным дорожкам от дальнего подъезда, при этом территория площадки должна примыкать к проездам, но не мешать проезду транспорта. При обособленном размещении площадки ТКО (вдали от проездов) следует предусматривать возможность удобного подъезда транспорта для очистки контейнеров и наличия разворотных площадок (12 м x 12 м).

В зоне застройки индивидуальными жилыми домами места расположения контейнерных площадок должны определяться самими домовладельцами, а расстояние до жилых домов, детских игровых площадок, мест отдыха и занятий спортом может быть сокращено до 8 метров.

**5.27.5.** Размер площадки ТКО должен быть рассчитан на установку необходимого числа контейнеров, но не более 5.

Если количество квартир большое и по расчетным данным 5 контейнеров под мусор недостаточно, площадки могут оборудоваться рядом. Каждая должна иметь свое ограждение.

Подъезд к ним для машины будет общим.

**5.27.6.** На площадке ТКО помимо информации о сроках удаления отходов и контактной информации ответственного лица должна быть размещена информация, предостерегающая владельцев автотранспорта о недопустимости загромождения подъезда специализированного автотранспорта, разгружающего контейнеры.

**5.27.7.** Покрытие площадки ТКО следует устанавливать аналогичным покрытием транспортных проездов. Уклон покрытия площадки ТКО следует устанавливать составляющим 5-10% в сторону проезжей части, чтобы не допускать застаивания воды и скатывания контейнера. Контейнеры, оборудованные колесами для перемещения, должны также быть обеспечены соответствующими тормозными устройствами.

**5.27.8.** Площадка должна по мере необходимости очищаться от снега и льда, содержаться без отходов, размещенных за пределами контейнеров, и регулярно подвергаться уборке (санитарной обработке).

**На территории муниципального образования запрещается:**

- Осуществлять сбор ТКО в неустановленных местах;
- Самовольно создавать площадки ТКО;
- Складеировать строительный мусор на площадках ТКО (складеирование допускается только в контейнеры для крупно - габаритного мусора, либо организовывать вывоз по заявке в специализированную организацию).

**На территориях садоводства или огородничества запрещается:**

- Осуществлять размещение отходов вне площадок ТКО.

**Собственники садовых домов, садовых или огородных земельных участков обязаны:**

- Осуществлять сбор отходов в контейнеры, установленные на площадках ТКО, на специальные площадки для складирования крупногабаритных отходов.

## **Раздел 28. Площадки для выгула животных**

**5.28.1.** Площадки для выгула домашних животных должны размещаться на территориях, свободных от зеленых насаждений, за пределами первого и второго поясов зон санитарной охраны источников питьевого водоснабжения.

**5.28.2.** Размеры площадок для выгула собак, размещаемые на территориях жилого назначения должны составлять 400 – 600 м<sup>2</sup>, на прочих территориях – до 800 м<sup>2</sup>. В условиях сложившейся застройки можно принимать уменьшенный размер площадок, исходя из имеющихся территориальных возможностей. Доступность площадок – не далее 400 метров. На территории микрорайонов с плотной жилой застройкой – не далее 600 метров. Расстояние от границы площадки до окон жилых и общественных зданий принимается не менее 25 метров, а до участков детских учреждений, школ, детских, спортивных площадок, площадок отдыха – не менее 40 метров.

**5.28.3.** Перечень элементов благоустройства на территории площадки для выгула животных включает различные виды покрытия, ограждение, скамья (скамьи), урна (урны), осветительное и информационное оборудование.

**5.28.4.** Для покрытия поверхности части площадки, предназначенной для выгула животных, предусматривается выровненная поверхность, обеспечивающая хороший дренаж, не травмирующая конечности животных (газонное, песчаное, песчано-земляное), а также удобство для регулярной уборки и обновления. Поверхность части площадки, предназначенной для владельцев животных, проектируется с твердым или комбинированным видом покрытия (плитка, утопленная в газон, и др.). Подход к площадке оборудуется твердым видом покрытия.

**5.28.5.** Ограждение специальной площадки для выгула животных должно быть высотой не менее 2 метров. Расстояние между элементами и секциями ограждения, его нижним краем и землей не должно позволять животному покинуть площадку или причинить себе травму.

**5.28.6.** На территории площадки размещается информационный стенд с правилами



пользования площадкой.

**5.28.7.** Озеленение проектируется из периметральных плотных посадок высокого кустарника в виде живой изгороди или вертикального озеленения.

## **Раздел 29. Средства размещения информации**

**5.29.1.** Средства размещения информации устанавливаются на территории муниципального образования на основании разрешения на установку средства размещения информации, выдаваемого в порядке, определяемом органами местного самоуправления. Средства размещения информации должны соответствовать художественно-композиционным требованиям к их внешнему виду и порядку установки, определенным нормативными правовыми актами Республики Крым.

**5.29.2.** При производстве работ по месту установки средств размещения информации, непосредственный исполнитель должен иметь при себе документы, необходимые для производства работ по установке средства размещения информации в соответствии с порядком, определяемым органами местного самоуправления.

**5.29.3.** После прекращения действия разрешения на установку средства размещения информации владелец средства размещения информации обязан в пятнадцатидневный срок произвести его демонтаж, а также в трехдневный срок восстановить место установки средства размещения информации в том виде, в котором оно было до монтажа средства размещения информации.

## **Раздел 30. Содержание домашнего скота и птицы**

**5.30.1.** Домашний скот и птица должны содержаться в специальных помещениях (стойках, хлевах и т. д.), оборудованных для содержания в пределах земельного участка собственника, владельца, пользователя, находящегося в его собственности, владении, пользовании. Содержание скота и птицы в помещениях многоквартирных жилых домов, во дворах многоквартирных жилых домов, других, не приспособленных для этого строениях, помещениях, сооружениях, транспортных средствах не допускается.

**5.30.2.** Выпас скота разрешается только в специально отведенных для этого местах. Выпас животных на неогороженных пастбищах осуществляется на привязи или под надзором владельцев животных или лиц, заключивших с владельцами или уполномоченными ими лицами договоры на оказание услуг по выпасу животных (далее – пастух). Владельцы животных и пастухи обязаны осуществлять постоянный надзор за животными в процессе их выпаса на пастбищах, не допуская их перемещения на участки, не предназначенные для этих целей. Запрещается оставлять животных без надзора, осуществлять выпас на улицах и других, не предназначенных для этих целей местах, допускать потраву цветников и посевов культур. Не допускается передвижение животных без сопровождения владельца или пастуха. Выпас скота и птицы на территориях улиц в полосе отвода автомобильных и железных дорог, садов, скверов, лесопарков, в рекреационных зонах муниципальных образований запрещается.

**5.30.3.** Места и маршрут прогона скота на пастбища должны быть согласованы с органами местного самоуправления и при необходимости с соответствующими органами управления дорожного хозяйства. Запрещается прогонять животных по пешеходным дорожкам и мостикам.

## **Раздел 31. Содержание домашних животных, порядок их выгула**

**5.31.1.** При выгуливании домашних животных должны соблюдаться следующие требования:

- 1) выгул собак разрешается только в наморднике, на поводке, длина которого позволяет контролировать их поведение;
- 2) выгуливать собак без поводка и намордника разрешается на специальных площадках для выгула, а также в иных местах, определенных для этих целей органами местного самоуправления;
- 3) запрещается выгуливать собак на детских и спортивных площадках, на территориях больниц, образовательных учреждений и иных территорий общего пользования.

**5.31.2.** Лица, осуществляющие выгул, обязаны не допускать повреждение или уничтожение зеленых насаждений домашними животными.

**5.31.3.** В случаях загрязнения выгуливаемыми животными мест общественного пользования лицо, осуществляющее выгул, обязано обеспечить устранение загрязнения.

## **Раздел 32. Размещение нестационарных торговых объектов**

**5.32.1.** Размещение нестационарных торговых объектов, нестационарных объектов общественного питания и сферы услуг на земельных участках, находящихся в муниципальной собственности, осуществляется в соответствии со схемой размещения нестационарных торговых объектов, утвержденной администрацией Золотополенское сельского поселения.

**5.32.2.** Размещение нестационарных торговых объектов, нестационарных объектов общественного питания и сферы услуг должно соответствовать градостроительным условиям использования территории, требованиям технических регламентов, в том числе санитарно-эпидемиологическим, экологическим требованиям, требованиям государственной охраны объектов культурного наследия, требованиям пожарной безопасности и другим требованиям федерального и регионального законодательства, нормативным правовым актам Республики Крым и местного самоуправления, а также обеспечивать:

- сохранение архитектурного, исторического и эстетического облика населенного пункта;
- возможность подключения объекта к сетям инженерно-технического обеспечения (при необходимости);
- удобный подъезд автотранспорта, не создающий помех для прохода пешеходов, возможность беспрепятственного подвоза товара;
- беспрепятственный проезд пожарного и медицинского транспорта, транспортных средств Министерства Российской Федерации по делам гражданской обороны, чрезвычайным ситуациям и ликвидации последствий стихийных бедствий (МЧС) к существующим зданиям, строениям и сооружениям, возможность экстренной эвакуации людей и материальных ценностей в случае аварийных или чрезвычайных ситуаций;
- беспрепятственный доступ покупателей к местам торговли;
- нормативную ширину тротуаров и проездов в местах размещения;
- безопасность покупателей и продавцов;
- соблюдение требований в области обращения с твердыми коммунальными отходами на территории Поселения.

**5.32.3.** Не допускается размещение нестационарных объектов:

- на газонах, цветниках, площадках (детских, отдыха, спортивных);
- на территории дворов жилых зданий;
- на земельных участках, на которых расположены многоквартирные дома;
- на земельных участках, предоставленных для индивидуального жилищного строительства;
- в арках зданий;
- на расстоянии менее 100 метров от территорий школ, детских садов, зданий и помещений органов государственной власти, местного самоуправления;
- под железнодорожными путепроводами и автомобильными эстакадами, на территориях транспортных стоянок;
- в охранной зоне сетей инженерно-технического обеспечения, на расстоянии менее нормативного от сетей инженерно-технического обеспечения без согласования с владельцами данных сетей;
- а также в иных предусмотренных действующим законодательством, нормативными правовыми актами Республики Крым и муниципальными нормативными правовыми актами случаях.

**5.32.4.** Передвижные нестационарные объекты должны находиться в технически исправном состоянии (включая наличие колес) и должны быть вывезены с места их размещения в течение двух часов по требованию органов местного самоуправления в случае необходимости обеспечения уборки территорий Поселения, проведения публичных и массовых мероприятий.

**5.32.5.** Требования к внешнему облику, конструктивным особенностям и параметрам

нестационарных объектов (павильонов, киосков, автоприцепов (тонаров), размещаемых на территориях Поселения:

**5.32.5.1.** Максимальное количество этажей киосков и павильонов не должно превышать 1 этажа.

**5.32.5.2.** Киоски, павильоны должны быть выполнены по единой модульной технологии в соответствии с техническими требованиями к размещению и внешнему виду НТО на территории муниципального образования Золотополенское сельское поселение Кировского района Республики Крым, утвержденными постановлением администрации Золотополенское сельского поселения от 15.10.2018 г. № 248.

**5.32.5.3.** Внешний облик нестационарных объектов (павильонов, киосков, автоприцепов (тонаров):

- цветовой решение нестационарного объекта должно учитывать окружающую окраску зданий и производиться с учетом гармоничного сочетания цветов;

- процент остекления наружных витрин должен составлять не менее 30 % площади поверхности стен, На витринах нестационарных объектов допускается размещение рольставней;

- при размещении киосков и павильонов площадью до 20 кв.м в группах, а также на расстоянии менее 15 м друг от друга, нестационарные объекты должны иметь одинаковую высоту, быть выполнены с применением единого модуля по ширине и высоте, иметь единое цветовое решение;

- размер вывески не должен быть более 1,5 м х 0,25 м, не допускается размещение вывески на торцевых фасадах объекта;

- размер режимной таблички не должен быть более 0,4 м х 0,6 м;

- цветовой решение вывески и режимной таблички должно гармонировать с цветовым решением фасадов нестационарных объектов. Не допускается: использование цвета и логотипов, диссонирующих с цветовым решением фасада; использование черного цвета для фона вывесок и режимных табличек; использование стробоскопов в оформлении вывесок.

**5.32.6.** Требования к размещению, конструктивным особенностям и внешнему облику сезонных кафе (летних площадок):

**5.32.6.1.** Размещение сезонных кафе (летних площадок) должно соответствовать архитектурным, санитарным и другим требованиям и обеспечивать:

- безопасность посетителей;

- соблюдение требований действующих нормативных правовых актов;

- возможность экстренной эвакуации людей и материальных ценностей в случае аварийных или чрезвычайных ситуаций;

- сохранение эстетического облика населенного пункта.

**5.32.6.2.** Не допускается размещение сезонных кафе (летних площадок), если:

- свободная ширина прохода от крайних элементов конструкции кафе летнего типа до края проезжей части составляет менее 10 метров;

- ширина прохода по центру улицы на пешеходной зоне менее 5 метров;

- пешеходная дорожка проходит по территории кафе летнего типа.

**5.32.6.3.** При обустройстве кафе летнего типа могут использоваться как элементы оборудования, так и сборно-разборные (легковозводимые) конструкции.

**5.32.6.4.** Элементами оборудования кафе летнего типа являются: зонты, мебель, маркизы, декоративные ограждения, осветительные и обогревательные приборы, элементы вертикального озеленения, цветочницы, торгово-технологическое оборудование.

**5.32.6.5.** Опорные конструкции маркиз на фасаде здания, строения не должны размещаться за пределами границ фасада помещения, занимаемого стационарным предприятием общественного питания.

**5.32.6.6.** Высота зонтов не должна превышать высоту первого этажа здания, строения, сооружения, занимаемого стационарным предприятием общественного питания.

**5.32.6.7.** Декоративное ограждение не должно превышать в высоту 100 см и не должно быть стационарным на период использования.

**5.32.6.8.** Элементами сборно-разборных (легковозводимых) конструкций кафе летнего типа являются: навесы, стойки-опоры, настилы (подиум), ограждающие конструкции в виде

декоративных панелей, монтируемых между стойками-опорами.

**5.32.6.9.** Настил (подиум) не должен превышать в высоту 30 см.

**5.32.6.10.** Обустройство кафе летнего типа сборно-разборными (легковозводимыми) конструкциями не допускается в следующих случаях:

- конструкции не учитывают существующие архитектурные элементы декора здания, строения, сооружения: частично или полностью перекрывают архитектурные элементы здания, строения, сооружения, проходят по оконным и/или дверным проемам здания, строения, сооружения, элементы и способ крепления разрушают архитектурные элементы здания, строения, сооружения;

- отсутствуют элементы для беспрепятственного доступа маломобильных групп населения (пандусы);

- нарушается существующая система водоотведения (водослива) здания.

**5.32.6.11.** При обустройстве кафе летнего типа не допускается:

- использование кирпича, строительных блоков и плит;

- прокладка подземных инженерных коммуникаций и проведение строительно-монтажных работ капитального характера;

- заполнение пространства между элементами конструкций при помощи оконных и дверных блоков (рамное остекление), сплошных металлических панелей, сайдинг-панелей;

- использование для облицовки конструкции кафе и навеса полиэтиленового пленочного покрытия, черепицы, металлочерепицы, металла, рубероида, асбестоцементных плит.

## **Глава 6. ПОРЯДОК И МЕХАНИЗМЫ ОБЩЕСТВЕННОГО УЧАСТИЯ В ПРОЦЕССЕ БЛАГОУСТРОЙСТВА.**

**6.1.** Проекты органов местного самоуправления, касающиеся благоустройства и развития территорий, необходимо принимать открыто и гласно, с учетом мнения жителей соответствующих территорий и иных заинтересованных лиц.

**6.2.** В целях повышения уровня доступности информации и информирования населения и заинтересованных лиц о задачах и проектах в сфере благоустройства и комплексного развития городской среды необходимо использовать официальный сайт муниципального образования Золотополенское сельское поселение Кировского района Республики Крым на официальном Портале Правительства Республики Крым, на странице Кировского муниципального района ([kirovskiy.rk.gov.ru](http://kirovskiy.rk.gov.ru)) в разделе Муниципальные образования Кировского района, подраздел Золотополенское сельское поселение.

**6.3.** Информирование населения о планирующихся изменениях и возможности участия в этом процессе может осуществляться путем:

- вывешивания афиш и объявлений на информационных досках в подъездах жилых домов, расположенных в непосредственной близости к проектируемому объекту (дворовой территории, общественной территории), а также на специальных стендах на самом объекте; в наиболее посещаемых местах (общественные и торгово-развлекательные центры, знаковые места и площадки), в холлах значимых и социальных инфраструктурных объектов, расположенных по соседству с проектируемой территорией или на ней (поликлиники, дома культуры, библиотеки, спортивные центры), на площадке проведения общественных обсуждений (в зоне входной группы, на специальных информационных стендах);

- работы с местными средствами массовой информации, охватывающими широкий круг людей разных возрастных групп и потенциальные аудитории проекта;

- информирования местных жителей через школы и детские сады, в том числе школьные проекты: организация конкурса рисунков, сборы пожеланий, сочинений, макетов, проектов, распространение анкет и приглашения для родителей учащихся;

- индивидуальных приглашений участников встречи лично, по электронной почте или по телефону;

- использование социальных сетей и интернет-ресурсов, в том числе официальный сайт муниципального образования Золотополенское сельское поселение Кировского района Республики Крым на официальном Портале Правительства Республики Крым, на странице Кировского муниципального района ([kirovskiy.rk.gov.ru](http://kirovskiy.rk.gov.ru)) в разделе Муниципальные образования Кировского

района, подраздел Золотополенское сельское поселение, для обеспечения донесения информации до различных общественных объединений и профессиональных сообществ;

- установки специальных информационных стендов в местах с большой проходимостью, на территории самого объекта проектирования (дворовой территории, общественной территории). Стенды могут работать как для сбора анкет, информации и обратной связи, так и в качестве площадок для обнародования всех этапов процесса проектирования и отчетов по итогам проведения общественных обсуждений.

#### **6.4. Механизмы общественного участия.**

**6.4.1.** Обсуждение проектов проводится в интерактивном формате с использованием широкого набора инструментов для вовлечения и обеспечения участия и современных групповых методов работы, а также всеми способами, предусмотренными Федеральным законом от 21 июля 2014 г. № 212-ФЗ «Об основах общественного контроля в Российской Федерации».

**6.4.2.** Необходимо использование следующих инструментов: анкетирование, опросы, интервьюирование, картирование, проведение фокус-групп, работа с отдельными группами пользователей, организация проектных семинаров, организация проектных мастерских (воркшопов), проведение общественных обсуждений, проведение дизайн-игр с участием взрослых и детей, организация проектных мастерских со школьниками и студентами, школьные проекты (рисунки, сочинения, пожелания, макеты), проведение оценки эксплуатации территории.

**6.4.3.** На каждом этапе проектирования выбираются наиболее подходящие для конкретной ситуации механизмы, наиболее простые и понятные для всех заинтересованных в проекте сторон.

**6.4.4.** Для проведения общественных обсуждений выбираются хорошо известные людям общественные и культурные центры (дом культуры, школы, молодежные и культурные центры), находящиеся в зоне хорошей транспортной доступности, расположенные по соседству с объектом проектирования, в том числе на площадке Общественного совета.

**6.4.5.** По итогам встреч, проектных семинаров, воркшопов, дизайн-игр и любых других форматов общественных обсуждений следует сформировать отчет, а также видеозапись самого мероприятия, и разместить на официальном сайте администрации Золотополенское сельского поселения для того, чтобы граждане могли отслеживать процесс развития проекта, а также комментировать и включаться в этот процесс на любом этапе.

**6.4.6.** Для обеспечения квалифицированного участия необходимо заблаговременно до проведения самого общественного обсуждения публиковать достоверную и актуальную информацию о проекте, результатах предпроектного исследования, а также сам проект.

#### **6.5. Общественный контроль является одним из механизмов общественного участия.**

**6.5.1.** Необходимо создавать условия для проведения общественного контроля в области благоустройства, в том числе в рамках организации деятельности интерактивных порталов в сети Интернет.

**6.5.2.** Общественный контроль в области благоустройства осуществляется любыми заинтересованными физическими и юридическими лицами, в том числе с использованием технических средств для фото-, видеофиксации, а также интерактивных порталов в сети Интернет.

Информация о выявленных и зафиксированных в рамках общественного контроля нарушениях в области благоустройства направляется для принятия мер в администрацию Золотополенское сельского поселения.

**6.5.3.** Общественный контроль в области благоустройства осуществляется с учетом положений законов и иных нормативных правовых актов об обеспечении открытости информации общественном контроле в области благоустройства, жилищных и коммунальных услуг.

**6.6.** Участие лиц, осуществляющих предпринимательскую деятельность, в реализации комплексных проектов по благоустройству и созданию комфортной городской среды.

**6.6.1.** Создание комфортной городской среды необходимо в том числе направлять на повышение привлекательности Поселения для частных инвесторов с целью создания новых предприятий и рабочих мест. Реализацию комплексных проектов по благоустройству и созданию комфортной городской среды необходимо осуществлять с учетом интересов лиц, осуществляющих предпринимательскую деятельность, в том числе с привлечением их к участию.

**6.6.2.** Участие лиц, осуществляющих предпринимательскую деятельность, в реализации комплексных проектов благоустройства может заключаться:

- а) в создании и предоставлении разного рода услуг и сервисов для посетителей общественных пространств;
- б) в приведении в соответствие с требованиями проектных решений фасадов, принадлежащих или арендуемых объектов, в том числе размещенных на них вывесок;
- в) в строительстве, реконструкции, реставрации объектов недвижимости;
- г) в производстве или размещении элементов благоустройства;
- д) в комплексном благоустройстве отдельных территорий, прилегающих к территориям, благоустраиваемым за счет средств местного бюджета Поселения;
- е) в организации мероприятий, обеспечивающих приток посетителей на создаваемые общественные пространства;
- ж) в организации уборки благоустроенных территорий, предоставлении средств для подготовки проектов или проведения творческих конкурсов на разработку архитектурных концепций общественных пространств;
- з) в иных формах.

**6.6.3.** В реализации комплексных проектов благоустройства могут принимать участие лица, осуществляющие предпринимательскую деятельность в различных сферах, в том числе в сфере строительства, предоставления услуг общественного питания, оказания туристических услуг, оказания услуг в сфере образования и культуры.

**6.6.4.** Необходимо осуществлять вовлечение лиц, осуществляющих предпринимательскую деятельность, в реализацию комплексных проектов благоустройства на стадии проектирования общественных пространств, подготовки технического задания, выбора зон для благоустройства.

## **Глава 7. ПЕРЕЧЕНЬ СВОДОВ ПРАВИЛ И НАЦИОНАЛЬНЫХ СТАНДАРТОВ, ПРИМЕНЯЕМЫХ ПРИ ОСУЩЕСТВЛЕНИИ ДЕЯТЕЛЬНОСТИ ПО БЛАГОУСТРОЙСТВУ.**

**7.1.** При исполнении правил благоустройства на территории Кировского района обеспечивать соблюдение норм, указанных в сводах правил и национальных стандартах, в том числе в следующих:

СП 42.13330.2016 "СНиП 2.07.01-89\* Градостроительство. Планировка и застройка городских и сельских поселений";

СП 82.13330.2016 "СНиП III-10-75 Благоустройство территорий";

СП 45.13330.2012 "СНиП 3.02.01-87 Земляные сооружения, основания и фундаменты";

СП 48.13330.2011 "СНиП 12-01-2004 Организация строительства";

СП 116.13330.2012 "СНиП 22-02-2003 Инженерная защита территорий, зданий и сооружений от опасных геологических процессов. Основные положения";

СП 104.13330.2016 "СНиП 2.06.15-85 Инженерная защита территории от затопления и подтопления";

СП 59.13330.2016 "СНиП 35-01-2001 Доступность зданий и сооружений для маломобильных групп населения";

СП 140.13330.2012 "Городская среда. Правила проектирования для маломобильных групп населения";

СП 136.13330.2012 "Здания и сооружения. Общие положения проектирования с учетом доступности для маломобильных групп населения";

СП 138.13330.2012 "Общественные здания и сооружения, доступные маломобильным группам населения. Правила проектирования";

СП 137.13330.2012 "Жилая среда с планировочными элементами, доступными инвалидам. Правила проектирования";

СП 32.13330.2012 "СНиП 2.04.03-85 Канализация. Наружные сети и сооружения";

СП 31.13330.2012 "СНиП 2.04.02-84\* Водоснабжение. Наружные сети и сооружения";

СП 124.13330.2012 "СНиП 41-02-2003 Тепловые сети";

СП 34.13330.2012 "СНиП 2.05.02-85\* Автомобильные дороги";

СП 52.13330.2016 "СНиП 23-05-95\* Естественное и искусственное освещение";

СП 50.13330.2012 "СНиП 23-02-2003 Тепловая защита зданий";

СП 51.13330.2011 "СНиП 23-03-2003 Защита от шума";

СП 53.13330.2011 "СНиП 30-02-97\* Планировка и застройка территорий садоводческих (дачных) объединений граждан, здания и сооружения";

СП 118.13330.2012 "СНиП 31-06-2009 Общественные здания и сооружения";

СП 54.13330.2012 "СНиП 31-01-2003 Здания жилые многоквартирные";

СП 251.1325800.2016 "Здания общеобразовательных организаций. Правила проектирования";

СП 252.1325800.2016 "Здания дошкольных образовательных организаций. Правила проектирования";

СП 113.13330.2012 "СНиП 21-02-99\* Стоянки автомобилей";

СП 158.13330.2014 "Здания и помещения медицинских организаций. Правила проектирования";

СП 257.1325800.2016 "Здания гостиниц. Правила проектирования";

СП 35.13330.2011 "СНиП 2.05.03-84\* Мосты и трубы";

СП 101.13330.2012 "СНиП 2.06.07-87 Подпорные стены, судоходные шлюзы, рыбопропускные и рыбозащитные сооружения";

СП 102.13330.2012 "СНиП 2.06.09-84 Туннели гидротехнические";

СП 58.13330.2012 "СНиП 33-01-2003 Гидротехнические сооружения. Основные положения";

СП 38.13330.2012 "СНиП 2.06.04-82\* Нагрузки и воздействия на гидротехнические сооружения (волновые, ледовые и от судов)";

СП 39.13330.2012 "СНиП 2.06.05-84\* Плотины из грунтовых материалов";

СП 40.13330.2012 "СНиП 2.06.06-85 Плотины бетонные и железобетонные";

СП 41.13330.2012 "СНиП 2.06.08-87 Бетонные и железобетонные конструкции гидротехнических сооружений";

СП 102.13330.2012 "СНиП 2.06.09-84 Туннели гидротехнические";

СП 122.13330.2012 "СНиП 32-04-97 Тоннели железнодорожные и автодорожные";

СП 259.1325800.2016 "Мосты в условиях плотной городской застройки. Правила проектирования";

СП 132.13330.2011 "Обеспечение антитеррористической защищенности зданий и сооружений. Общие требования проектирования";

СП 254.1325800.2016 "Здания и территории. Правила проектирования защиты от производственного шума";

СП 18.13330.2011 "СНиП II-89-80\* Генеральные планы промышленных предприятий";

СП 19.13330.2011 "СНиП II-97-76 Генеральные планы сельскохозяйственных предприятий";

СП 131.13330.2012 "СНиП 23-01-99\* Строительная климатология";

ГОСТ Р 52024-2003 Услуги физкультурно-оздоровительные и спортивные. Общие требования;

ГОСТ Р 52025-2003 Услуги физкультурно-оздоровительные и спортивные. Требования безопасности потребителей;

ГОСТ Р 53102-2015 "Оборудование детских игровых площадок. Термины и определения";

ГОСТ Р 52169-2012 Оборудование и покрытия детских игровых площадок. Безопасность конструкции и методы испытаний. Общие требования;

ГОСТ Р 52167-2012 "Оборудование детских игровых площадок. Безопасность конструкции и методы испытаний качелей. Общие требования";

ГОСТ Р 52168-2012 "Оборудование детских игровых площадок. Безопасность конструкции и методы испытаний горок. Общие требования";

ГОСТ Р 52299-2013 "Оборудование детских игровых площадок. Безопасность конструкции и методы испытаний качалок. Общие требования";

ГОСТ Р 52300-2013 "Оборудование детских игровых площадок. Безопасность конструкции и методы испытаний каруселей. Общие требования";

ГОСТ Р 52169-2012 "Оборудование и покрытия детских игровых площадок. Безопасность конструкции и методы испытаний. Общие требования";

ГОСТ Р 52301-2013 "Оборудование детских игровых площадок. Безопасность при эксплуатации. Общие требования";

ГОСТ Р ЕН 1177-2013 "Ударопоглощающие покрытия детских игровых площадок. Требования безопасности и методы испытаний";

ГОСТ Р 55677-2013 "Оборудование детских спортивных площадок. Безопасность

конструкций и методы испытания. Общие требования";

ГОСТ Р 55678-2013 "Оборудование детских спортивных площадок. Безопасность конструкций и методы испытания спортивно-развивающего оборудования";

ГОСТ Р 55679-2013 Оборудование детских спортивных площадок. Безопасность при эксплуатации

ГОСТ Р 52766-2007 "Дороги автомобильные общего пользования. Элементы обустройства";

ГОСТ Р 52289-2004. "Технические средства организации дорожного движения. Правила применения дорожных знаков, разметки, светофоров, дорожных ограждений и направляющих устройств";

ГОСТ 33127-2014 "Дороги автомобильные общего пользования. Ограждения дорожные. Классификация";

ГОСТ Р 52607-2006 "Технические средства организации дорожного движения. Ограждения дорожные удерживающие боковые для автомобилей. Общие технические требования";

ГОСТ 26213-91 Почвы. Методы определения органического вещества;

ГОСТ Р 53381-2009. Почвы и грунты. Грунты питательные. Технические условия";

ГОСТ 17.4.3.04-85 "Охрана природы. Почвы. Общие требования к контролю и охране от загрязнения";

ГОСТ 17.5.3.06-85 Охрана природы. Земли. Требования к определению норм снятия плодородного слоя почвы при производстве земляных работ;

ГОСТ 32110-2013 "Шум машин. Испытания на шум бытовых и профессиональных газонокосилок с двигателем, газонных и садовых тракторов с устройствами для кошения";

ГОСТ Р 17.4.3.07-2001 "Охрана природы. Почвы. Требования к свойствам осадков сточных вод при использовании их в качестве удобрения";

ГОСТ 28329-89 Озеленение городов. Термины и определения;

ГОСТ 24835-81 Саженцы деревьев и кустарников. Технические условия;

ГОСТ 24909-81 Саженцы деревьев декоративных лиственных пород. Технические условия;

ГОСТ 25769-83 Саженцы деревьев хвойных пород для озеленения городов. Технические условия; ГОСТ 2874-73 "Вода питьевая";

ГОСТ 17.1.3.03-77 "Охрана природы. Гидросфера. Правила выбора и оценка качества источников централизованного хозяйственно-питьевого водоснабжения";

ГОСТ Р 55935-2013 "Состав и порядок разработки научно-проектной документации на выполнение работ по сохранению объектов культурного наследия - произведений ландшафтной архитектуры и садово-паркового искусства";

ГОСТ Р 55627-2013 Археологические изыскания в составе работ по реставрации, консервации, ремонту и приспособлению объектов культурного наследия;

ГОСТ 23407-78 "Ограждения инвентарные строительных площадок и участков производства строительно-монтажных работ";

Иные своды правил и стандарты, принятые и вступившие в действие в установленном порядке

## **Глава 8. КОНТРОЛЬ ИСПОЛНЕНИЯ ПРАВИЛ И ОТВЕТСТВЕННОСТЬ ЗА ИХ НАРУШЕНИЕ**

**8.1.** Организация работ по уборке и благоустройству отведенной и прилегающей территорий возлагается на администрацию Золотополенское сельского поселения.

Организация работ по уборке и благоустройству отведенной и прилегающей территорий возлагается на собственников земельных участков, зданий и сооружений, собственников помещений в многоквартирных домах и лиц, осуществляющих по договору управление многоквартирными домами, собственников жилых домов индивидуальной застройки в соответствии с федеральным законодательством Российской Федерации либо на основании заключенного Соглашения.

**8.2.** Контроль исполнения требований настоящих Правил осуществляют уполномоченные органы и организации в соответствии с их компетенцией и предоставленными полномочиями.

**8.3.** За нарушение Правил граждане, должностные и юридические лица несут ответственность в



соответствии с законодательством об административных правонарушениях.